**F.LLI CERULLI**
**LAMPADARI**
*Per chiusura temporanea e lavori di restauro locale e rinnovo campionario*
**VENDE TUTTO A META' PREZZO**
**SCONTO DEL 50%**
Via Casilina 338
Tel. 06.24402072

Bollettino d'informazione e cultura libero e apolitico della periferia est di Roma

**Viavai** è gemellato con LU PAPANZICU Ravanusa (AG)

Gennaio 2009

# Viavai

**Fatti - Personaggi - Attualità**
**Storia e Cultura del territorio**

http://viavai.roma.it - e-mail: viavai@tiscali.it

*Il Camiciaio*
**CAMICERIA** confezionata e su misura delle migliori case italiane

ACCESSORI PER L'ABBIGLIAMENTO CLASSICO E SPORTIVO
Cassera, Ferrara, Gallinoni, Laura Biagiotti uomo, Renato Balestra, Rocco Barocco
**Via S. di Bastelica, 24**
**Tel. 06/27858459** (Largo Preneste)

Redazione c/o Ass. Culturale "Viavai" - Via L. Bufalini, 88 - 00176 Roma - Tel./fax 06/83.50.16.13 | Bollettino informativo apolitico finanziato con mezzi propri | *DISTRIBUZIONE GRATUITA*
Pubblicità: 06/83501613 - 333/2892027 | Stampa: Global stampa S.r.l. - Roma - Via Angelo della Pergola, 5 | Editore: Ettore Ranalletta

**INFORMAZIONE**

## Torpignattara è online

Online il sito **torpignattara.com** la nuovissima comunità virtuale del popoloso quartiere.

di V. RANALLETTA a pag. 8

**CULTURA**

## Presentato il DVD sulla storia di Centocelle

*Le trasformazioni del quartiere documentate da un DVD. Il primo del suo genere.*

di S. CASU a pag. 7

**POLITICA**

## Il ciclone PD si abbatte anche sul VI Municipio

di E. RANALLETTA a pag. 6

**TERRITORIO**

## Parco ex SNIA: il punto della situazione

a pag. 6

# 2008 bagnato 2009 fortunato

*Chiuso l'anno vecchio tra diluvi e alluvioni, si spera che quello nuovo si attenga al famoso proverbio...*

**All'interno**

**TORPIGNATTARA:** Cambia il vertice del CDQ
**RICCHI SFONDATI:** I rom del Casilino 900
**DUERRE 2008:** Sicilia batte Lazio

**Piccoli Grandi Numeri**
**Calzature**
Lei dal 32 al 46
Lui dal 36 al 53
**SALDI**
ABBIGLIAMENTO GRANDI TAGLIE UOMO - DONNA
**50 %**
Via Casilina, 421/B
Tel. 06 2410530

**ZAREN**
CALZATURE: OX'S, CLARK'S, MEPHISTO, A. VIAREGGINA, NERO GIARDINI, TIMBERLAND
PELLETTERIE: FRUIT, MORESCHI, POLLINI, VIC MATIE', G. TORRESI, JANET & JANET
**SALDI dal 20% al 70%**
Via Casilina, 448/450 - tel./fax 06/2412603 email: lookey@hotmail.it

**MACCHIETTA s.r.l.**
**INGROSSO E DETTAGLIO**
GADGETS
NATALE - BEFANA
CARNEVALE
S. VALENTINO - 18 ANNI
PALLONCINI PUBBLICITARI
IL PARTY
MACCHINE BOLLE DI SAPONE
TUBO SPARA CORIANDOLI
Noleggio bombole d'elio
www.soggettigonfiabili.com
MONGOLFIERE PALLONCINI GONFIATI A ELIO
Regalini compleanno-0,50
Via Della Marranella, 126/A/B
TEL. 06/2425970 Fax 24416903
email:macchiettasrl@alice.it

**SUPERGARAGE**
CARRO ATTREZZI A PREZZI FANTASTICI
AUTO € 10,00 - MOTO € 5,00
FUORISTRADA € 15,00
LAVAGGIO TAPPEZZERIA € 50,00
...E TANTI SCONTI
3000 mq. di parcheggio videosorvegliato

DO YOU WANT DORMIRE ANCHE DOMENICA?
DA NOI TROVERAI QUALITÀ, CORTESIA E CONVENIENZA!!!

LAVAGGI CON PRODOTTI ANALLERGICI
CERA LUCIDANTE PROFUMATA

24 ore su 24 tutti i giorni
VIA FILARETE, 257 - VIA GIACOMO AICARDI - TEL. 06 2415698

**ISTRUZIONI PER L'USO -** VIAVAI è aperto alla collaborazione di tutti. Se volete pubblicare articoli, foto, annunci economici, consegnate i vostri lavori direttamente in REDAZIONE, Via Leonardo Bufalini 88, oppure alla nostra e-mail: viavai@tiscali.it. I lavori devono essere redatti A MACCHINA (meglio se in digitale, formato "word"), e devono riportare, oltre al nome e recapito dell'Autore, anche indicazioni sulla eventuale fonte delle informazioni. GLI ARTICOLI PIÙ LUNGHI DI 3000 BATTUTE SARANNO TAGLIATI A DISCREZIONE DEL REDATTORE OPPURE NON PRESI IN CONSIDERAZIONE. Articoli di uomini e partiti politici si pubblicano solo a pagamento. Si avverte che il semplice fatto di aver inviato materiale non costituisce garanzia alcuna di pubblicazione. Nessuna giustificazione è dovuta per la mancata pubblicazione.

## PRENDI NOTA

OSPEDALI VICINI
**Madre Giuseppina Vannini**
Via Acqua Bullicante 4 - tel. 06/242911
**Pronto soccorso** - tel. 06/24291255
**Policlinico casilino** (ex Villa Irma)
Via Casilina 1049 - tel. 06/2674544 - 06/2678406

UFFICI
**I.N.P.S. Roma-casilino**
Via Emilio Longoni 06/59228911
Uff. Cittadini - tel. 06/2283030
**I.N.A.I.L. Sede TUSCOLANO**
Via Michele De Marco 18/20
tel. 06/36431 (centralino)
**Unità Sociale Educativa**
Via Acqua Bullicante 26 - tel. 06/696061
**Annonario VI Municipio**
Piazza della Marranella 12
tel. 06/24303832/33
**Consultorio famigliare**
Via Vincenzo Coronelli 25
tel. 06/2757184
**Municipio Roma 6**
Via Torre Annunziata 1 - tel. 06/696061

FARMACIE NOTTURNE
- Via Prenestina 365e - 06/2593878
- Via Acqua Bullicante 68 - 0624400522
- Via Collatina 112 - 06/2155032
- Via Pisino 83 - 06/2186561
- Via delle Robinie 81 - 06/2313527

AUTOAMBULANZE
**Croce rossa ital.** - 06/665510

**Medicine di notte a domicilio disabili e anziani tel. 06/22.89.41**

FORZE DELL'ORDINE
**POLIZIA** - Commissariato P.ta Maggiore - Via G. De Agostini 50
Tel. 06/21704801

**CARABINIERI**
Comando - Via Benedetto Bordoni, 42
Tel. 06/24303007
Stazione Casalbertone - P.zza Enrico Cosenz, 11 - tel. 06/43534251
VIGILI URBANI VI GRUPPO
Via Torre Annunziata,1 - secondo piano
Tel. 06/67694700 - 1 fax 06/67694699
Comandante: Tel.06/67694702

CHIESE E PARROCCHIE
**S. Barnaba**
P. dei Geografi 15 - tel. 06/24301819/21
**S. Gerardo Maiella**
Via R. Balzani, 74 - tel. 06/2419953
**S. Elena**
Via Casilina, 205 - tel. 06/7039071
**S. Giulia Billiart**
Via M. de Dominicis 15 - tel.06/2428424
**S. Giuseppe Cafasso**
Via Manfroni, 2 - tel. 06/2428414
**S.S. Marcellino e Pietro**
Via Casilina 641 - tel. 06/2419446
**S. Leone**
Via Prenestina, 92 - tel. 06/21703321
**S. Maria Addolorata**
Via Venezia Giulia, 134- tel. 06/2593161
**S. Luca Evangelista**
Via L.dal Verme 50 - tel. 06/290875/19
**S.M. della Misericordia**
Via dei Gordiani

CENTRI ANZIANI
**De Magistris** - Via Luigi Filippo De Magistris 21 - tel 06 21704620
**Villa Gordiani** - Via Prenestina 351 - tel 06 21807690
**Degli Angeli** - Via degli Angeli 162 - tel 06 2426432
**Casilino 23** - Via Francesco Ferraironi 98 - tel 06 24407497
**G.B.Valente** - Vle Giovanni Battista Valente 85 - tel 06 2575871

BIBLIOTECHE
**Pennazzato**
Via Pennazzato 112 - tel. 06/2588380
**Pignetto**
Via Attilio Mori 18 - tel. 06/21700677

FARMACIA COMUNALE
**CASILINO 23**
Via Ferraironi 25 - tel. 06/24300018

GIORNALI LOCALI
**Abitare A...**
Via dei Noci, 74 - tel. 06/2253179

SITI INTERNET
**Viavai** - viavai.roma.it
**Torpignattara** - www.torpignattara.info
**Pignetto** - www.ilpignetto.it
**Quadraro** - www.romacivica.net/quadraro
**Municipi**
www.comune.roma.it/municipi/(05-06-07)

**LINK** di Sergio Forese
LABORATORIO - RIPARAZIONE TELEFONI - CELLULARI e RADIOTELEFONI
assistenza autorizzata BRONDI
Via Labico, 5 Tel. 0624400921
www.linktelefonia.it

## QUARTIERE

# Cambio al vertice del Comitato di Quartiere Torpignattara

*La De Salazar lascia la presidenza, le succede Luciana Angelini*

***di Viola Ranalletta***

Si riparte! Lo storico COMITATO DI QUARTIERE TORPIGNATTARA, nato nell'aprile del 1996, non intende mollare e rialza la testa.

Sabato 29 novembre è stato eletto il nuovo presidente Luciana Angelini (tel 333 4283821), nata e cresciuta nel quartiere in cui vive da ben 51 anni.

Fedele allo stile innovativo, all'uso straordinariamente efficace della "rete", vuole impegnarsi di più nel comitato annunciando il cambio della sua collaborazione da Socio a Presidente. Finora nessun incarico, mai presa la parola negli organismi ufficiali, ma ha sempre lavorato a tempo pieno per il quartiere.

La Angelini ha lanciato la sua sfida: "C'è bisogno di ridare vigore al Comitato, discutendo con serenità e spirito di collaborazione, come chiede il presidente del Municipio Giammarco Palmieri. (cfr. Viavai dicembre 2008 pag. 3). Ringrazio il Presidente uscente, la sig.ra De Salazar, per la forza con la quale tutti questi anni ha portato avanti il progetto Comitato, pronta a farsi da parte, speriamo solo in parte, lasciando le redini ad un nuovo presidente.

Il nuovo presidente ha annunciato che eserciterà il suo incarico avvalendosi dei buoni rapporti con il Municipio e con tutta la squadra del Comitato.

Intanto ferve il lavoro di preparazione in vista della nuova Assemblea, quella che si terrà nei locali del circolo Bocciofilo di via Pietro Ruga il giorno 17 gennaio 2009 alle ore 10.30.

Sin da ora sono invitati tutti quei cittadini che vogliono collaborare con segnalazioni e proposte, che saranno fondamentali per dare nuova linfa al quartiere di TORPIGNATTARA.

Il neopresidente ha deciso di aumentare l'impegno iniziando con il convocare una riunione mensile. All'uopo ricordando a tutti che fuori dallo stesso circolo bocciofilo è presente una cassetta dove ognuno può lasciare il proprio messaggio: tutti saranno letti e valutati.

Luciana Angelini lancia anche un messaggio ai cittadini: "Lamentarsi senza collaborare, ora più che mai non serve a nulla. Questa non vuole essere una critica ne una polemica, ma la scarsa partecipazione dei cittadini fino ad ora certo non ha aiutato il Comitato!".

La novità è che si cercherà di dialogare anche con altri comitati del 6° Municipio, che lo stesso neo presidente cercherà di consultare quanto prima.

Ora si dovrà sfruttare appieno pieno l'ondata di cambiamento, specialmente in questo momento di scontento generale, con azioni concrete.

Il maggiore coinvolgimento sarà una prima piccola vittoria, rilanciando un ottimismo che ora sembra spento.

*****

**Per contattare il CDQ Torpignattara: tel. 333 4283821; cdqtorpignattara@email.it; Circolo bocciofilo Via Pietro Ruga.**

# Un'altra scuola chiude per il mancato intervento del V municipio

***Com. stampa***

Continua il disinteresse dell'Assessore Acchiardi.

A distanza di poche settimane, ecco un nuovo caso di inadempienza da parte del V Municipio. Chiuso l'asilo "La Giostra". Un'altra scuola si aggiunge alla lunga lista dopo la materna di Via S. Satta chiusa dai VV.FF. per inagibilità, dopo il plesso di Via G. Gemmellaro chiuso per fughe di gas, le scuole di Case Rosse, di San Basilio, la Guido de Ruggeri anch'essa per presenza di topi.

Ora è chiaro, la sfiducia votata con 11 voti a favore compresi quelli della sinistra, da parte del Consiglio del V Municipio che chiedeva il ritiro della delega ai LL.PP. per l'Assessore Andrea Acchiardi assume una ulteriore conferma. Quanto dovremmo aspettare e cosa dovrà accadere caro Presidente Caradonna? Verifichiamo sulle nostra pelle che la sua gestione in questi ultimi 10 anni del patrimonio scolastico è a dir poco allarmante. Come ha speso i soldi in questi anni di suo governo?

Provvedere alla disinfestazione, alla derattizzazione, ad un'accurata pulizia, verificare le strutture è e resta il compito principale di un serio amministratore. Assessore Acchiardi dov'era quando le note pervenute all'ufficio tecnico inviate dai genitori e della responsabile, le indicavano uno stato di disagio e di emergenza. Dov'era quando la scuola di Via Satta e le altre sopra elencate presentavano tali criticità e i genitori chiedevano di poter allocare temporaneamente i propri figli presso aule limitrofe, per non dover impegnare giorni di ferie dal lavoro per colmare questa sua negligenza.

Il Sindaco di Roma chiede un attento monitoraggio delle strutture spero che, invece di sciolinare cifre che non aveva mai presentato al suo exSindaco, oggi si rimbocchi le maniche e verifichi di persona come ha ridotto in tutti questi anni le scuole dei nostri figli nel V Municipio.

***Capogruppo PDL***
***Giovanni Ottaviano***

Si avvertono lettori e collaboratori gli articoli non inerenti i territori del V, VI e VII municipio, **NON SARANNO PUBBLICATI**. Eccezioni sono ammesse solo a insindacabile discrezione della Redazione.

***Il direttore***
***Mariella Nocenzi***

## LINEA EDITORIALE DI VIAVAI

***Il Comitato di Redazione ha constatato che:***

su queste pagine la politica occupa una parte importante, a volte preponderante. Oltre ai resoconti redatti dai collaboratori in forza a Viavai, molto spesso questo giornale dà spazio a comunicati, articoli e interviste che provengono direttamente da partiti politici o da loro rappresentanti istituzionali e non. Com'è ovvio, tali informazioni non sono imparziali e sovente contengono vere e proprie promozioni, palesi e occulte, a vantaggio di partiti ed esponenti politici. Questo ingenera confusione nel lettore che, a seconda dei casi, è portato a ritenere Viavai un giornale schierato dall'una o dall'altra parte.

**Pertanto, il CdR ribadisce il suo totale distacco da qualsiasi forza politica e stabilisce che il materiale a firma di uomini politici, partiti, circoli e associazioni legati a partiti e consimili, riguardanti attività e iniziative a scopo prettamente politico, sarà pubblicato dietro richiesta e solo in appositi spazi autogestiti a pagamento, riconoscibili dalla dicitura "SPAZIO AUTOGESTITO A PAGAMENTO" e da un'impostazione grafica diversa dal resto del giornale.**

Per ciò che riguarda le istituzioni, Viavai continua a fornire ai cittadini le necessarie informazioni sulla base delle comunicazioni degli Enti locali e sulle notizie acquisite "sul campo" dai nostri redattori, ferma restando l'obiettività e il rispetto per persone e categorie di persone, ivi compresi i partiti. Il CdR è certo che, in questo modo, i lettori avranno una visione più chiara della politica del territorio e gli inserzionisti avranno la certezza che il loro contributo economico al giornale non è speso a vantaggio di alcuna forza politica ma, solo ed esclusivamente, dei cittadini.

***il CdR di Viavai***

La San Luca s.r.l. Onoranze Funebri
Cremazioni Gratuite - Lapidi - Tariffe Comunali
Giancarlo 333.39.55.831 06 21 700 747 Enrico 333.89.81.595
SERVIZIO CONTINUATO NOTTURNO E FESTIVO
00176 ROMA - Via Erasmo Gattamelata, 104
SEDE UNICA
OGNI 1° MERCOLEDÌ DEL MESE
la Società organizza GRATUITAMENTE
servizio di Pullman per visita ai defunti
nel cimitero di Prima Porta
Partenza alle ore 9,00
avanti la Chiesa San Luca e ritorno
si prega di prenotarsi

**POLITICA**

# V MUNICIPIO

*Il giorno dopo le alluvioni che hanno colpito la città*

# "Al V Municipio abbiamo vissuto una situazione di emergenza vera"

## *Parla l'Assessore ai Lavori Pubblici del V municipio*

***Assessorato Lavori Pubblici V Municipio***

Roma 16 Dicembre 2008 ore 12.50 - "E' veramente grave, che nessuno si sia accorto, che nei giorni di paura per l'esondazione del Tevere, in questa parte della città, si viveva una situazione di emergenza vera", questo lo sfogo dell'Assessore ai Lavori Pubblici del V Municipio Andrea Acchiardi.

Ed in merito alla scampata piena del fiume Tevere l'Assessore afferma, " senza la sede istituzionale perchè allagata, siamo stati tre giorni per strada, a coordinare le operazioni di soccorso solo con i nostri cellulari, infatti l'alluvione ha di fatto, interrotto una attività istituzionale, determinando un isolamento con l'esterno, ma nonostante ciò,

l'Amministrazione con il corpo di Polizia Municipale è rimasta unita, avendo sempre il pieno controllo della situazione."

Infine l'Assessore Acchiardi conclude:" Per tutto questo anche noi ci siamo sentiti soli, ma continueremo a seguire da vicino tutte quelle iniziative che saranno prese dal Campidoglio, a garanzia dei nostri cittadini, e degli imprenditori colpiti dalla calamità, e bene ha fatto il Presidente Caradonna a sollecitare, in questi giorni, il Sindaco, per accelerare il trasferimento alla nuova sede di via dei Fiorentini".

**Viavai** - anno VI n° 1
***Gennaio 2009***
*Bollettino d'informazione e cultura della periferia est di Roma*
***Aut. Tribunale Civile di Roma***
*n° 244/2004 del 14/06/04*
*****
**Distribuzione gratuita**
15.000 copie finite di stampare il 30 dicembre 2008 da:
***Global stampa S.r.l***
***Roma, Via A. della Pergola, 5***
**Sede e redazione:**
c/o ***"Viavai"***
Associazione culturale per il rilancio della periferia **(anno XII)**
00176 - ROMA
Via Leonardo Bufalini, 88
Tel./fax 06/83501613
viavai@tiscali.it
*****
**Direttore responsabile:**
Mariella Nocenzi
**Direttore editoriale:**
Vittorio Begliuti
**Redattore capo:** Mauro Caliste
**Editore:** Ettore Ranalletta
**Pubblicità:** Ida Odette Bianco 333/2892027 - Rosanna Di Giambenedetto 349/5240953 - Massimo Branchi 347/4851439 - Patrizia Battaglia 328/3171806 - Claudio Allegrezza 333/4073914
***(NOTA BENE: gli agenti autorizzati da Viavai sono riconoscibili dal tesserino valido per l'anno in corso)***
*****
**Hanno collaborato:** A. Zaino, I. Bianco, V. Begliuti, E. Ranalletta, D. Simonetti, A. Palumbo, S. Casu, V. Ranalletta, M. Caliste, D. Russo, G. Sornicola, K. Carlini, R. M. Bassi, L. Fantini, F. D'Ambrosio.
**La collaborazione con VIAVAI è a titolo completamente gratuito.**
Il materiale inviato non viene restituito, anche se non pubblicato.
*Gli articoli d'opinione si pubblicano solo a condizione che la redazione disponga delle generalità dell'Autore e che siano firmati per esteso.*

**Viavai è per la libera circolazione delle informazioni**
**Chiunque voglia utilizzare, integralmente o in parte, articoli contenuti in questo giornale o nel nostro sito web, può farlo semplicemente citando la fonte da cui è stata tratta l'informazione.**

# Babbo Natale strozzato dalla crisi

## *Azione di protesta di Casapound contro le banche*

***Circolo futurista Casalbertone***

Un Babbo Natale steso a terra, morto, posto al centro di una finta "scena del crimine", con tanto di nastro segnaletico e sagoma disegnata a terra col gesso. E' questo lo scenario dell'ultima azione di protesta simbolica messa in atto nella notte dai militanti di Casapound Italia in diverse città d'Italia. Attorno al Santa Claus assassinato sono stati disposti cartoncini con l'indicazione delle diverse "armi del delitto" con cui il sistema politico-bancario sta uccidendo il popolo italiano:affitti, caro vita, flessibilità, mutui, pensioni povere, precariato, retribuzioni basse.

La protesta, che ha coinvolto centinaia di militanti di Casapound in tutta Italia, ha toccato circa quaranta città città tra cui: Roma, Milano, Bologna, Verona, Genova, Bolzano, Bari,

Todi, Firenze, Torino, Sassari e molte altre.

"Scopo della protesta è quello di rompere la retorica natalizia del "tutto va bene" – spiega Gianluca Iannone, responsabile nazionale di Casapound Italia – In una fase in cui si dispensano ipocritamente "consigli per gli acquisiti" di ogni genere e fattura, in un trionfo di quel regno della merce e del consumo che proprio in queste settimane entra in una crisi forse irreversibile, abbiamo simbolicamente mostrato l'immagine choc di un Babbo Natale cadavere proprio per sensibilizzare sul momento drammatico che sta vivendo il nostro popolo.

Siamo stufi – continua Iannone – di leggere ovunque che 'a Natale siamo tutti più buoni e che tutto va bene'. Non ci sembra, infatti, che in questo periodo banchieri e palazzinari siano diventati più 'buoni' ed i festeggiamenti stessi saranno soltanto un miraggio per migliaia di famiglie, di lavoratori e di pensionati sempre più stretti nella morsa della crisi provocata da un sistema manovrato dai soliti speculatori. Inoltre, proprio in questo momento economicamente difficile si stanno anzi chiedendo sacrifici solo e soltanto ai semplici cittadini. E questo – conclude il responsabile di Casapound Italia – è per noi intollerabile".

# Termine dei lavori a Via Dignano D'Istria e via Tolmezzo

***Comunicato stampa***

Roma 1 dicembre- Sono in corso da alcuni giorni i lavori per il rifacimento del manto stradale di via Dignano D'Istria e via Tolmezzo. I lavori sono in fase di ultimazione, manca esclusivamente la segnaletica stradale, la quale sarà realizzata nei giorni successivi, questo al fine di permettere una maggiore aderenza al manto stradale.

Questi lavori rientrano nel piano di interventi previsti dal Municipio Roma 6 per il rifacimento di alcune strade il cui manto si presenta "estremamente" deteriorato.

# Uscito il nuovo libro di cucina di Ida Odette Bianco

Dopo il successo del primo libro di ricette, Ida Odette Bianco ci riprova con questo secondo ricettario. **Il volume è in vendita a euro 10,00 presso l'Associazione Viavai.**

**Rusaldent**
Studio di Odontoiatria Multidisciplinare
UN TEAM AL SERVIZIO DEL VOSTRO SORRISO
Sbiancamento laser
Ortodonzia invisibile
Ceramica senza metallo
Implantologia
Odontoiatria estetica
Chirurgia orale
...e tanto altro ancora

VIA FRANCESCO BARACCA, 60/62
Tel./fax 06/2425958
www.rusaldent.com

**Farmacia Torpignattara**
Dr. R. Ramundo Montarsolo
ERBORISTERIA
OMEOPATIA
PROFUMERIA
Via di Torpignattara, 47
Tel. 06.2414651 - Fax 06.2414775

PORTE CORAZZATE ARTIGIANALI - Inferriate - Persiane blindate - Casseforti - Cilindri europei
PORTE PER INTERNI - Vetrate scorrevoli - Cristalli artistici - Maniglie
FINESTRE IN: PVC - Alluminio - Legno - Alluminio Legno
PERSIANE IN: PVC - Alluminio - Legno - Ferro
AVVOLGIBILI IN: PVC - Alluminio - Acciaio e tutti gli accessori
SOSTITUZIONE DI SERRATURE A CILINDRO EUROPEO
VIA CASILINA, 514/516 (ang. Via Ulivelli)
PORTE ae PORTE
Tel. 062412906 - fax 0624410771 e-mail: porteeporte@libero.it
TENDE DA SOLE (TESSUTI TEMPOSTEST)- GRIGLIATI (IN ALLUMINIO )- ZANZARIERE (DI TUTTI TIPI)
TENDE TECNICHE: VENEZIANE- VERTICALI- PLISSE' - OSCURANTI - A RULLO
TENDE DA INTERNI (CONFEZIONATE E SU MISURA)
BASTONI PER TENDE DA INTERNO ACCESSORI: CALAMITE-PORTA EMBRASSE-ETC...
RIVENDITORE AUTORIZZATO DI: NURITH - TEKNO - SISTEM KIT - ESSEBIPORTE E SERRAMENTI - LEGNITALIA PORTE - MOVI - LEGNOFORM PORTEK - ITALPORTE - OTC DOORS - CRISTAL - HOPPE - MANDELLI - CISA MOTTURA - CAMA

**POLITICA**

# INTERVISTA

*Maurizio Politi, consigliere PDL del VI Municipio*

## "Per fare bene ci vuole collaborazione"

*di Ettore Ranalletta*

Dopo l'intervista al Presidente Palmieri, è la volta dell'opposizione di centrodestra del VI Municipio. A sei mesi dall'insediamento del nuovo consiglio e in vista di un anno amministrativo sicuramente difficile, cerchiamo di capire cosa ci riserva il futuro e come l'opposizione intende contribuire alla gestione del territorio. A parlare è Maurizio Politi, primo degli eletti per il centrodestra, personaggio molto attivo sul fronte delle battaglie civili ed elemento dotato di una forte motivazione.

***In un municipio governato dal centrosinistra, come è possibile trovare un punto d'incontro con una giunta comunale di segno opposto?***

Apprestandomi a fare un bilancio di questo breve inizio di consiliatura, il mio pensiero non può non rivolgersi al primo vero cambiamento che la Nostra amata città ha vissuto e sta vivendo, con la vittoria per la prima volta a Roma di un Sindaco di centro-destra, Giovanni Alemanno!

Grazie alla nuova giunta comunale finalmente sono iniziati i lavori di riqualificazione di Piazza Ronchi e presto verrà riconsegnata ai cittadini, riqualificata, l'area verde di Via Rocca d'Arce spesso teatro di numerosi insediamenti abusivi, come aveva più volte denunciato l'ex consigliera e oggi assessore del comune di Roma, Laura Marsilio.

Nel municipio sono stati potenziati i controlli del Forze dell'Ordine, in special modo della Guardia di Finanza, per la lotta al commercio abusivo e alla contraffazione per riconsegnare alla legalità quartieri come Torpignattara, il Pigneto e la zona di Via della Marranella, da anni martoriati dall'indifferenza delle istituzioni comunali e municipali.

***Ha toccato l'argomento sicurezza. Un problema che sta a cuore ai cittadini è l'abusivismo. A che punto siamo con le misure che dovrebbero arginare il fenomeno?***

Grazie ai fondi straordinari stanziati dal comune di Roma, sono stati potenziati i turni della polizia municipale in zone particolarmente a rischio di abusivismo come Via Tor de Schiavi, il mercato di Villa Gordiani e l'incrocio tra Via Tor Pignattara e Via Casilina.

Tanto, però, rimane ancora da fare per combattere uno dei problemi più gravi del Nostro territorio, infatti anche se in misura minore,l'abusivismo, è ancora presente sulle strade, ma finalmente sulla legalità e il rispetto delle regole, Roma è a una svolta.

Adesso auspichiamo che il rapporto tra Municipio e Comune sia sempre di collaborazione e che la maggioranza di centrosinistra non si metta di traverso esclusivamente per screditare l'operato del Sindaco Alemanno.

La popolazione dimostra un certo malcontento a causa dell'immigrazione clandestina. Sembra, però, che nonostante le promesse del centrodestra in campagna elettorale, gli sgomberi e i controlli procedano molto a rilento. E' così?

Per quanto riguarda l'immigrazione clandestina e gli insediamenti abusivi, problemi molto sentiti nel Nostro municipio, l'operato della giunta Alemanno non procede a rilento, ma mira a una soluzione duratura del problema e alla salvaguardia di migliaia di bambini che vivono nelle baraccopoli.

Per anni abbiamo assistito a sgomberi spot, che finivano per spostare solamente di qualche chilometro l'insediamento abusivo con gravi danni per i nuovi quartieri ospitanti.

Il Comune sta ora, invece, completando la ricerca e l'allestimento di nuove aree attrezzate che possano accogliere queste persone, e portare all'espulsione dei clandestini e di chi delinque, come dimostra l'operato della commissione sicurezza urbana in Campidoglio che ha chiesto il ripristino della legalità e lo sgombero degli accampamenti non autorizzati nel Municipio Roma 6, nella scorsa riunione del 25 novembre.

***E, per quanto riguarda l'ambiente?***

Da gennaio partirà il potenziamento della pulizia delle strade da parte di Ama, con l'avvio del nuovo piano industriale, l'azienda verrà dotata di nuovi mezzi, che sostituiranno quelli ormai obsoleti.

Una risposta alle tante segnalazioni delle numerose strade che per intere settimane vengono abbandonate dagli operatori, la nuova suddivisione delle zone consentirà poi una maggiore efficienza del servizio, aspettando che al più presto venga avviata la raccolta porta a porta a cui il nostro municipio ha già dato piena disponibilità.

***Dopo sei mesi di "apprendistato", questa opposizione si sente ora pronta ad affrontare i problemi del territorio, in maniera costruttiva?***

Tante sono le problematiche su cui il Municipio dovrà confrontarsi nel nuovo anno che sta per cominciare, e da parte nostra, come abbiamo sempre fatto, offriamo la piena collaborazione al Presidente Palmieri e alla sua giunta, impegnandoci per risolvere i numerosi e gravi problemi presenti sui nostri quartieri.

La campagna elettorale per noi è ormai lontana, mi trovo però costretto a denunciare l'atteggiamento speculativo e di scarsa collaborazione avuto fin qui dalla maggioranza di centrosinistra che governa il VI Municipio, nei confronti del Comune, non perdendo occasione per scaricare le loro colpe, dovute a 15 anni di cattiva amministrazione, sul nuovo sindaco della Capitale.

Crediamo sia finalmente giunta l'ora di affrontare i veri problemi del VI Municipio e di Roma, augurandoci che lo spirito di parte, o la parte politica che si rappresenta, non costituisca un ostacolo alla piena collaborazione che auspichiamo ci sia tra comune e territorio

***In conclusione, Consigliere Politi, cosa si devono aspettare i cittadini del VI Municipio dal nuovo anno?***

Il 2009 sarà l'anno dei fatti, dopo tante promesse i cittadini ci chiedono risposte concrete, non voglio fare quindi previsioni, perché quello su cui ci devono giudicare gli abitanti del Municipio non sono le promesse ma i fatti e le opere che saremo in grado di realizzare.

Approfitto, infine, delle pagine di Viavai, per inviare a tutti, un sereno augurio di un anno nuovo di pace, sperando che il Santo Natale sia stato, per tutti noi, un periodo di profonda e costruttiva riflessione.

# Iscrizioni scuola dell'infanzia Anno scolastico 2008/2009

***Com. stampa Nunzia Castello delegata alla scuola Mun. 6***

Possono essere iscritti i bambini che alla data del 31 dicembre 2008 abbiano compiuto il terzo anno di età o che non superino, alla stessa data, il sesto anno di età. È prevista inoltre l'iscrizione dei bambini che compiranno i tre anni entro il 31 gennaio 2009. In questo caso la loro ammissione è subordinata all'esaurimento della lista d'attesa municipale dei bambini che abbiano compiuto 3 anni entro il 31 dicembre 2008. La domanda di iscrizione può essere presentata presso le scuole a partire dal 7 gennaio 2008 e fino all'8 febbraio 2008. Il Municipio pubblicherà con avviso pubblico l'elenco dei posti disponibili per le iscrizioni in ogni singola scuola dell'infanzia. Nello schema di domanda la famiglia deve indicare la scuola presso cui desidera iscrivere il bambino. È consentita una sola domanda di iscrizione presso una sola scuola, scegliendo una tra le opzioni indicate nello schema di domanda (municipio di residenza del nucleo familiare, o dei nonni, o luogo di lavoro di un genitore, etc.). La scuola comunale dell'infanzia è gratuita ad eccezione delle sezioni Ponte. Alle famiglie è richiesto unicamente un contributo per il servizio di refezione per i bambini ammessi al tempo pieno e per il servizio di trasporto scolastico ove è previsto e utilizzato dal bambino.

Si raccomanda di porre particolare attenzione nella compilazione della domanda di iscrizione indicando tutti i dati richiesti ed allegando tutta la documentazione utile per l'attribuzione dei punteggi. La domanda di iscrizione sarà considerata inammissibile se priva di tutti i dati e le notizie richieste. Le eventuali necessarie integrazioni dovranno pervenire in ogni caso entro il termine massimo per la presentazione delle domande (8 febbraio 2008).

# Donna al volante… sicurezza costante!

*di Stefano Casu*

Nasce da un accordo fra Comune di Roma, Ministero delle Pari Opportunità e Associazione Nazionale delle Assicurazioni (Ania) il progetto sperimentale che ha per nome e per oggetto protagonista una "scatola rosa" e che è rivolto alle automobiliste romane. In questi giorni, infatti, mille fra loro, scelte fra le donne romane che guidano di notte e, soprattutto, in quartieri ad alto rischio, saranno consultate dal Campidoglio per esprimere la loro disponibilità a provare la "scatola rosa". Si tratta di un dispositivo satellitare che sarà installato gratuitamente sulle auto delle automobiliste che accetteranno di provare la sperimentazione. Ciò consentirà loro di essere maggiormente sicure grazie al collegamento satellitare della "scatola" con una sede operativa che interverrà mobilitando le forze dell'ordine indirizzandole proprio nel luogo segnalato dalla "scatola rosa". Alle automobiliste basterà premere il pulsante posto sulla "scatola rosa" per segnalare alle sede operativa che richiede assistenza per un guasto all'auto, un pericolo alla propria incolumità o quella altrui, richiamando l'intervento delle forze dell'ordine allertate dalla stessa sede operativa. Questo servizio sperimentale - fornito gratuitamente per tre anni alle prime mille donne selezionate - è, nelle intenzioni dei suoi ideatori, uno strumento ormai indispensabile per tutelare le donne che risultano essere le principali vittime di aggressione, ma anche sempre più coinvolte in incidenti automobilistici causati da distrazione, consumo di alcol, comportamenti scorretti alla guida. Le donne, pertanto, non sono più solo un "pericolo", ma anche automobiliste, quando possibile, maggiormente da tutelare.

La "scatola rosa"

Edil Svim Srl
Edilizia Sviluppo Immobiliare
LAVORI EDILI PER LA CASA
Via Filarete, 195 - 00176 roma
Tel. 06 24408145 - Fax 06 24410426
Cell. 335 318459 - 393 3358539
E-mail: valterlombardi@virgilio.it

CALZATURE FIORENTINI PELLETTERIA
LINEA COMODA PER PIEDI SENSIBILI
SALDI dal 20% al 50%
SCARPE DA BALLO
vasto assortimento di FLY FLOT
Via Sampiero di Bastelica, 114 (Trav. A. Bullicante) -
Tel. 06/273896 - Da L.go Preneste, 13 ci siamo trasferiti...

AUTOFFICINA
TUTTE LE MARCHE
Alfonso & Orlando
Diagnosi elettronica
Ricarica Aria Condizionata
Via Renzo da Ceri, 172/174
Tel. 06 21.70.11.35

## NEL TERRITORIO

# Assegnazione nuova sede Biblioteca Pigneto

***Comunicato***

Siamo un cospicuo gruppo di utenti della Biblioteca Pigneto sita nel sesto Municipio di Roma.

Come è ben noto, la summenzionata biblioteca rappresenta una struttura che può essere considerata una vera oasi nel deserto, l'unico punto di riferimento di zona per chi abbia necessità di studiare o di lavorare in un ambiente silenzioso e appartato o essere aggiornato sulle iniziative culturali e sociali di zona. Una realtà, pertanto, da salutare positivamente e che meriterebbe ben altra considerazione, ma che invece, come purtroppo accade sempre più di frequente nel nostro Paese, viene scarsamente, se non del tutto, abbandonata alla deriva in un indifferente e ignorante oblio. In tal senso, basti considerare la struttura su cui si colloca la stessa biblioteca: non una costruzione con struttura muraria solida e consolidata negli anni, bensì un prefabbricato a dir poco fatiscente, avvolto di amianto, i cui severi rischi per noi utenti ma soprattutto per chi ci lavora quotidianamente sono ormai tristemente noti. Inoltre, le pareti che dividono i pochi ambienti sono talmente sottili che le due sale di lettura sono tali solo nel nome; sfidiamo chiunque a concentrarsi quando si sentono persino i respiri del personale che lavora in loco.

A ciò si aggiunga la tutt'altro che trascurabile circostanza che all'interno delle sale della

Biblioteca si gela d'inverno e ci si scioglie d'estate, data la totale inadeguatezza, anzi diciamo meglio, MANCANZA di un adeguato impianto di climatizzazione; il fatto che una delle due sale è addirittura sprovvista di una presa elettrica, per cui se nella sala principale ci sono attività, chi ha esigenza di utilizzare il proprio PC può tornarsene direttamente a casa. Inoltre negli uffici della biblioteca vi sono apparecchiature elettroniche totalmente fuori norma, che non essendo protette, costituiscono pericolosi diffusori di radiazioni. Un vero peccato, se si pensa che potrebbe invece costituire un valore aggiunto in un quartiere che è apprezzato per la sua vivacità culturale. Un luogo così importante, al quale tutti possono accedere gratuitamente per consultare libri, film e musica, che meriterebbe davvero di essere accolto in ben altra struttura, e magari di essere arricchito e rinnovato nel patrimonio librario e multimediale. Sarebbe inoltre un richiamo importantissimo per avvicinare i giovani alla lettura, basterebbe che fosse più visibile, più luminosa, più accattivante.

Sappiamo che ormai da tempo alla biblioteca sarebbe stata assegnata una nuova sede in un decoroso edificio nell'isola pedonale di via del Pigneto, nella struttura dell'ex Serono.

Pertanto, chiediamo e sollecitiamo il cambiamento di sede, che sia essa la Serono o altra ubicazione idonea, perché la biblioteca versa in una condizione davvero deplorevole che non può protrarsi ulteriormente.

Nel frattempo, nella biblioteca stiamo raccogliendo le firme da inviare al presidente del Municipio, sig. Palmieri. Invitiamo tutti a partecipare.

# Assemblea pubblica – problema dell'emergenza abitativa

## VII Municipio

***Comunicato stampa del presidente VII Municipio Roberto Mastrantonio***

Il Presidente del Municipio Roma 7 Roberto Mastrantonio vuole contribuire alla discussione in atto sul problema dell'emergenza abitativa e del diritto alla casa offrendo un tavolo di discussione interistituzionale, attraverso un'Assemblea Pubblica che si terrà il 27 c.m. alle ore 17,00 presso la "Sala Convegni" della C.M.B. sita in Viale Franco Angeli n. 5 (angolo Viale Palmiro Togliatti), alla quale sono invitati l'Assessore Regionale Mario Di Carlo, che ha assicurato la sua presenza, l'Assessore Comunale Alfredo Antoniozzi e Provinciale Michele Civita, le forze politiche locali e comunali e le rappresentanze sindacali e sociali.

L'Assemblea vuole essere un momento di confronto che tende a risaltare il ruolo dell'Ente Locale Municipale che non può essere soltanto lo sportello delle lamentele dei cittadini, me deve assumere un ruolo centrale nella discussione in corso.

L'ambizione è quella di offrire un momento di confronto per tentare di arrivare ad una sintesi delle varie proposte in campo risaltando da un lato il peso centrale delle Istituzioni e dall'altro la voce di chi il problema casa lo vive sulla propria pelle quotidianamente.

In un momento di grave crisi economica riteniamo fondamentale affrontare questo tema con un approccio laico teso a produrre atti concreti che nei prossimi 5 anni diano la possibilità alla nostra città di uscire da un'emergenza devastante per il suo tessuto sociale.

# Ventennale delle attività dell'Ass. culturale "Casale Garibaldi"

***Viavai***

Si concludono le celebrazioni del ventennale delle attività dell'Associazione Casale Garibaldi con la proiezione di due film d'animazione dedicati ai bambini, ai ragazzi, genitori e nonni del quartiere. Domenica 28 dicembre è stato proiettato "Madagascar I", Il 6 gennaio, giorno dell'Epifania, sarà la volta del film "Kung Fu Panda", la cuo proiezione ci srà alle ore 17,00. Con l'occasione sarà offerto un piccolo omaggio a tutti i partecipanti.

# Interventi urgenti di consolidamento strutturale dei plessi scolastici e messa in sicurezza delle alberature del VII municipio

***Com. stampa***

Il Municipio Roma VII si è immediatamente attivato per ripristinare le condizioni di agibilità e di sicurezza delle scuole del territorio. Oggetto dei primi interventi di manutenzione straordinaria saranno la Scuola Elementare e Materna "Gesmundo" di P.zza Cesare de Cupis e della Scuola Media Statale "S. Benedetto" di Via dei Faggi.

Con una determina di somma urgenza sono stati prontamente stanziati i fondi necessari all'esecuzione degli interventi che

nello specifico riguarderanno il rifacimento ed il ripristino dei cornicioni di copertura in modo da garantire la sicurezza di tutta l'utenza dei plessi scolastici.

Inoltre, a seguito dei recenti eventi alluvionali del 28 ottobre e del 4 novembre 2008 che hanno causato gravi danni alle alberature, il Municipio ha disposto la procedura della somma urgenza per la messa in sicurezza degli alberi più vecchi e di quelli danneggiati nonché, il ripristino dello stato dei luoghi.

Grazie ai fondi stanziati sarà possibile eseguire interventi immediati per il consolidamento delle alberature in evidente stato di pericolo, l'abbattimento delle essenze arboree instabili - previo parere di tecnici qualificati - ed il ripristino dei manufatti interessati dai danneggiamenti.

# Il 17 gennaio benedizione degli animali a S. Barnaba

***Viavai***

In occasione del giorno dedicato a S. Antonio abate, alle ore 16.30 del 17 gennaio, al Centro Pavoni (il campetto) di S. Barnaba, si terrà l'annuale benedizione degli animali. Come ama ricordare Padre Claudio Santoro, l'organizzatore dell'evento: "Dall'asino e il bue di Betlemme a tutti gli animali che con tutte le creature benedicono il Signore per i prodigi del Dio Bambino. Restituiamo a Dio e alle creature la gioia dell'incontro". L'ingresso è da via L. Bufalini n. 46 - Per informazioni, chiamare il cell. 339-2773256.

Pasticceria Signorini
.... dal 1929
Siamo fedeli ai nostri prodotti
di Alta Pasticceria
Produzione Artigianale
Via di Torpignattara, 16 ☎062413420

FARMACIA SACRO CUORE
eredi Dott. DAVID DOMENICO
OFFERTA SU TUTTA LA COLLEZIONE DEL DR. SCHOLL
Preparazioni Galeniche Omeopatia
Dermocosmesi - Veterinaria
Alimenti per celiaci
Prodotti per l'infanzia
Via Galeazzo Alessi, 183 Tel. 06.2415600

Ristorante Laganà
Locale piccolo, una "bomboniera" nel cuore di Roma, tra Piazza Navona e Piazza del Popolo, nello storico rione Monti. Dalla cucina tipica romana ai crudi selezionati di pesce, atmosfera accogliente e professionale accompagnata da un gradevole sottofondo musicale.
Mimmo e Cinzia sono i gestori che accompagnano la serata con tutto l'amore e la passione per il loro lavoro.
Laganà vi aspetta!
Telefonare per prenotazione
Via dell'Orso, 44 Chiuso la domenica
Tel. 06 68301161 - 06 68217084

**POLITICA**

# Il ciclone PD si abbatte anche sul Sesto Municipio

*Palmieri ritira la delega a tre assessori e a due consiglieri del PD*

***di E. R.***

Il 19 dicembre è stata una giornata nefasta per il parlamentino di Piazza della Marranella.

Una serie di discussioni, scaturite in seno al Consiglio, a riguardo della posizione della Chiesa verso gli omosessuali, hanno evidenziato le profonde spaccature all'interno del gruppo del Partito democratico del Sesto Municipio. Già da tempo, gli elettori manifestavano un certo malcontento circa la politica del Partito, volta più alle questioni e alle beghe interne che all'interesse dei cittadini e, puntualmente, si è verificato ciò che da tempo aleggiava. Risultato: dimissioni del capogruppo Tito Proietti. Il Presidente Palmieri, prendendo in mano la situazione, ha ritirato la delega ai tre assessori del PD, Tonino Vannisanti

(servizi sociali), Massimo Piccardi (sport) e Sandro Sanguigni (urbanistica). Sollevati anche dalle loro deleghe i consiglieri Gianluca Santilli (cultura) e Nunzia Castello (scuola).

Restano in carica Stefano Veglianti (sinistra) e Fabio Piattoni (gruppo misto) coadiuvati da due delegati esterni, Francesco Sirleto (che nella precedente consigliatura aveva la delega alla memoria storica) e Daniele Andreozzi con delega alla Partecipazione; il primo di Rifondazione e il secondo dei Comunisti italiani.

Tutti gli esponenti sollevati dall'incarico facevano riferimento territoriale al consigliere comunale Massimiliano Valeriani (PD).

E' chiaro, però, che la questione omosessuali, sollevata da Mons. Migliore è stata soltanto la punta di un iceberg contro il quale è andata a cozzare la nave del PD, già abbastanza sgangherata, di suo, a livello nazionale.

Voci di corridoio ipotizzano che una delle cause della rottura potrebbe essere dovuta al ricorso vinto da Francesco Barreca (1° dei non eletti nel 2008) che provocherebbe l'uscita dell'attuale capogruppo PD, Massimiliano Morgante, ultimo degli eletti. Tale nuovo assetto turberebbe gli equilibri di corrente della maggioranza.

Al momento in cui scriviamo (22 dicembre), non conosciamo la durata del provvedimento preso da Palmieri. Le attività del municipio riprendono il 7 gennaio e il ritiro delle deleghe agli assessori non dovrebbe portare grossi scompensi, almeno in questo periodo. Per eventuali aggiornamenti in tempo reale, vi rimandiamo al sito **www.torpignattara.com.**

**VI MUNICIPIO**

# Parco ex SNIA: il punto della situazione

*In una conferenza dei servizi illustrati i particolari di quello che sarà il nuovo assetto del parco*

***COMITATO PER IL PARCO EX-SNIA***

**INCONTRO CON IL PRESIDENTE DEL MUNICIPIO:** Giovedì 4 dicembre 2008 si è tenuta una conferenza dei servizi sul parco, dopo quella organizzata a giugno, alla quale hanno partecipato oltre al Presidente Giammarco Palmieri, il Presidente della Commissione trasparenza e garanzia del Comune di Roma, Massimiliano Valeriani, e i responsabili del X Dipartimento del Comune di Roma. L'incontro ha permesso di fare il punto sulla stato dei progetti in corso nel parco.

**EX-ASILO:** I lavori sul manufatto stanno procedendo e dovrebbero concludersi tra gennaio e febbraio 2009 (forse anche prima). La ditta consegnerà l'opera al X Dipartimento per il collaudo che dovrà svolgersi entro i 6 mesi successivi. Meno confortanti le notizie sul fronte della destinazione degli spazi e la loro gestione soprattutto in riferimento a quanto previsto inizialmente (ludoteca per i bambini, laboratori didattici per i ragazzi, mediateca-archivio storico,..). Il rischio che interessi e appetiti prendano il sopravvento con gli obiettivi e i principi che hanno animato fino ad oggi la storia del parco sono concreti. Abbiamo rinnovato la richiesta che cittadini e associazioni insieme al Municipio elaborino una proposta comune e condivisa da sottoporre all'Assessore all'Ambiente del Comune di Roma prima della conclusione dei lavori. Con il Presidente Palmieri si è già fissato un incontro che si svolgerà prima di Natale al quale cercheremo di arrivare con una proposta il più condivisa possibile e che si potrà discutere martedì 16 dicembre alle ore 19.00 presso gli spazi del C.S.O.A. di Via Prenestina 173.

In attesa che sia chiara la destinazione e la gestione degli spazi abbiamo chiesto ai responsabili del X Dipartimento di attivarsi nei confronti della ditta affinché prolunghi il servizio di vigilanza notturna e festiva e ai responsabili del Municipio di non sottrarsi dalla responsabilità di preservare il manufatto dai rischi di degrado, abbandono e vandalismo.

**SPAZIO POLIFUNZIONALE:** I lavori dovrebbero concludersi tra marzo e aprile 2009. Abbiamo potuto visionare il progetto esecutivo della nuova struttura. Come preannunciato non ci sono sostanziali modifiche rispetto alle versioni del progetto precedenti. Questi i punti salienti:

**ACCESSI:** allo spazio si potrà accedere da SUD (con due ingressi) e da NORD (con una rampa che termina in uno slargo che, in futuro, ospiterà la pista per gli skaters;

**SUPERFICIE LIBERA:** La

superficie coperta e libera da colonne per le varie attività sarà circa 20 m x 27m con un'altezza di più di 8 metri (per avere un'idea un campo da basket può essere già omologato con dimensioni 13x24 e una altezza di 7 metri)

**COPERTURA FOTOVOLTAICA:** Il tetto ospiterà pannelli per circa 22 KW alcuni dei quali saranno semitrasparenti. L'energia prodotta oltre a soddisfare le esigenze del parco verrà immessa nella rete.

**FONTANA SOLARE:** La "fontana solare" inizialmente prevista sul lato nord dello spazio verrà posizionata in prossimità della seconda fontanella all'interno del parco.

Il Presidente Palmieri si è impegnato a portare il Manifesto e Regolamento, per la gestione dello spazio redatti dal Forum Territoriale Permanente, in consiglio alla riapertura dei lavori dopo le feste e comunque entro gennaio.

**NUOVA AREA CANI:** L'iter amministrativo per realizzare la nuova area cani nello spazio attualmente recintato (dal distributore di benzina su via prenestina fino al muro di cinta della piscina e via Michelotti) è fermo presso la ragioneria che deve verificare la copertura finanziaria. Abbiamo potuto visionare il progetto definivo dopo le osservazioni sollevate sulla presenza di un parcheggio al suo interno. L'inizio dei lavori è previsto per gennaio 2009.

**CAMPO DI MINIBASKET:** L'installazione del campo di minibasket (play-ground) messo a disposizione dal XII dipartimento del Comune di Roma è legato all'inizio dei lavori per la nuova area cani. Infatti la ditta incaricata appena avrà in consegna l'area provvederà a spianare il terreno e consentire la messa in opera del campo.

**ILLUMINAZIONE E VIALE D'INGRESSO:** Dopo che si sono persi i fondi stanziati l'anno scorso è venuta meno anche l'ipotesi di utilizzare il bando della regione sulla sicurezza. Il Presidente Palmieri ci ha informato comunque che sono in corso contatti con l'ACEA per far effettuare a loro carico i lavori entro il 2009. Abbiamo chiesto nuovamente ai responsabili del X Dipartimento di fare pressioni sulla ditta (incaricata dei lavori dello spazio polifunzionale) di rispettare l'impegno ad illuminare il viale contestualmente alla cantierizzazione dell'area. Evidenziato il problema dei detriti trasportati dall'acqua in caso di piogge e della messa in sicurezza del cancello.

**IL APPABUCHI**

**Questa e' la civilta':** hai tutto quello che vuoi quando non ti serve. > *Antonio De Curtis in arte Toto'*

**Fare l'eunuco** non e' da tutti: bisogna essere tagliati. > *G Bellino*

**Il pollo** e' l'unico animale che si puo' mangiare prima che nasca e dopo che e' morto. > *Leopold Fetchner*

**Ma i vegetariani** si reincarnano? > *Romano Bertola*

da Rosa
OFFERTA
PIZZE TONDE
Margherita - Napoli - Zucchine
Funghi - Patate
€ 3,00
Via Torpignattara, 22/24 - Tel. 06/24403482

Preventivi Gratuiti
DITTA EDILE
di Angelo Rosario Minotti
RISTRUTTURAZIONI APPARTAMENTI
MURATURA - PITTURA
PAVIMENTI - RIVESTIMENTI
IMPIANTI IDRAULICI ED ELETTRICI
Via AntonioTempesta, 42
Tel. 06/24302014 - 338 2035696-angelo_ida@libero.it

FARMACIA del PIGNETO
Omeopatia
PRENOTAZIONE VISITE OSPEDALIERE
Via del Pigneto, 77/a
Tel. 06/7028951

**TERRITORIO**

# VII MUNICIPIO

*Presentazione del DVD sulla trasformazione del mercato di Piazza dei Mirti*

# Alla riscoperta delle radici storiche di Centocelle

***di Stefano Casu***

Il periodo prenatalizio e la concomitanza di numerosi eventi culturali nel territorio non hanno fermato l'Amministrazione del Municipio Roma VII nel portare avanti uno dei suoi progetti culturali più lunghi: documentare la storia del tradizionale Mercato di Piazza dè Mirti e del suo trasferimento, avvenuto più di un anno fa nella nuova struttura attrezzata di Via Tor dè Schiavi. La sua presentazione conclusiva si è tenuta lo scorso 18 dicembre presso la Biblioteca del Comune di Roma "Gianni Rodari" a Tor Tre Teste con la proiezione di un filmato che ne ha raccontato le prolungate vicende, prodotto dal Municipio e realizzato dall'Associazione Nuovo Millennio grazie alle riprese del suo Presidente, Giorgio Urbinelli, dal conosciuto passato di assistente di noti registi come Bolognini e Polanski. Il filmato ha realizzato l'intento del

Municipio VII di raccontare il trasferimento del mercato e le motivazioni delle decisioni degli amministratori, ma è andato anche oltre. Lo sguardo degli spettatori si è mosso dapprima fra i tradizionali banchi del centro di Centocelle, fra prodotti di giornata e strutture vissute, consumate dal tempo, accanto ai primi evidenti segnali di cambiamento, con venditori e prodotti provenienti da paesi lontani. Poi, attraverso la telecamera, il filmato si snoda fra le fasi della realizzazione del nuovo centro commerciale coperto di Viale della Primavera con un plateatico attrezzato e a norma di legge, fino all'entrata dei primi commercianti e clienti il giorno dell'inaugurazione, avvenuta nell'autunno 2007, alla presenza delle autorità e dell'allora primo cittadino, Valter Veltroni, per concludersi con le meste operazioni di rimozione dei vecchi e orami inadeguati banchi per le vie di Centocelle. Le immagini, come è stato commentato al termine della proiezione dall'assessore alla cultura del Municipio Roma VII, Leonardo Galli, e da Luciano Di Pietrantonio, organizzatore dell'evento, accostano efficacemente la storia e il significato sociale del mercato rionale in un quartiere popolare – "luogo ricco di quotidianità e relazioni umane" – con l'organizzazione del territorio. Ormai da troppi anni era stato pianificato per l'area di Piazza dè Mirti un piano di rivalutazione urbana che includeva anche il progetto della Metro C, ma solo a distanza di qualche decennio ne è stata realizzata la prima parte con il mercato ed è in via di esecuzione quella della metropolitana. Ma la lentezza della normalità quotidiana dei cittadini di Centocelle, clienti del mercato di Piazza dè Mirti e inconsapevoli protagonisti del filmato, è ben altra cosa rispetto a quella colpevole dell'Amministrazione e dei vincoli burocratici. È quanto emerge dal filmato, soprattutto, ed è l'insegnamento che i tanti docenti presenti alla proiezione hanno dichiarato di voler riportare nelle classi ai loro studenti per prepararli alla visione del DVD nelle prossime settimane presso le scuole del territorio. Il trasferimento del Mercato di Piazza dè Mirti a Viale della Primavera verrà proposto, quindi, agli studenti non come il trionfo del centro commerciale sul mercato rionale e sulla socialità dei cittadini, ma come la realizzazione di un modo più sicuro, igienico e adeguato alle nuove esigenze di vendere e comprare, che non dimentica il passato, ma anzi né rilancia – e meglio – i suoi pregi per la gente.

*Inaugurata una parete di arrampicata nella palestra della scuola*

## Alla scuola media "Pavoni", i ragazzi si "arrampicano"

***di Federico Pizzo***

Una grande festa si è svolta il 12 dicembre nella palestra della scuola media L. Pavoni a via F. Laparelli per l'inaugurazione della nuova parete di arrampicata. La Dott.ssa Flora Longhi, dirigente scolastico, ha dato inizio ai festeggiamenti accogliendo con entusiasmo tutti i presenti.

Numerosa la presenza dei ragazzi che, con grinta ed energia, per primi hanno scalato l'impervia parete di fronte a genitori, professori e autorità convenute per l'occasione.

Dopo il saluto del dirigente, è intervenuto il Dott. Massimo Piccardi, Assessore allo sport del VI° Municipio. Su richiesta del Prof. Massimiani, l'Assessore si è impegnato seguendo passo passo l'iter burocratico dalla delibera del Consiglio di Istituto allo stanziamento dei fondi da parte del Municipio per consentire la realizzazione della struttura, unica tra le scuole del VI° Municipio.

La Dott.ssa Rosalba Marchetti, responsabile del Coordinamento di Educazione Fisica dell' USP, dopo aver sottolineato con un appassionato intervento il valore anche simbolico della nuova attrezzatura che consente ai giovani di "impegnarsi con fatica per andare verso l'alto", in accordo con il C.O.N.I. ha donato alla scuola una targa a testimonianza del costante impegno dell'istituto nel promuovere tutte le attività sportive, grazie anche alla dedizione e alla passione che, quotidianamente, animano il lavoro di tutti i docenti di Scienze Motorie, in particolar modo del Prof. Massimiani.

Presenti anche membri dell'Associazione "Torpignattara" e della "Tecuro Judo", i cui atleti hanno dato valida dimostrazione dell' impegno profuso in questi primi mesi di attività.

**Da sinistra la Dott.ssa Marchetti, il Dirigente, l'Assessore Piccardi, i docenti di scienze motorie Villivà, Tommassetti, Massimiani, Alessio**

La parete di arrampicata rappresenta pertanto un nuovo grande successo dello staff della "Pavoni" che aveva già ricoperto un ruolo di primo piano nel nostro territorio con l'inaugurazione della pista di atletica leggera, omologata dalla FIDAL intitolata alla memoria di "Eugenio Antonelli" sita presso la succursale di via Beccadelli, e con la recente ristrutturazione della palestra di via Laparelli dotata di moderne e sofisticate attrezzature. La ricchezza e la modernità delle strutture facilita, inoltre, la partecipazione alle attività agonistiche anche ai ragazzi diversamente abili, che si sono aggiudicati molteplici vittorie anche a livello regionale, sostenuti e guidati dall' instancabile Prof. Gianni Alessio.

I festeggiamenti si sono conclusi con un ricco buffet cui hanno partecipato generosamente anche le famiglie, sempre aperte e attente a tutte le iniziative della scuola.

## Presepe vivente nella sede del sesto Municipio

***Com. stampa***

Giovedì 4 dicembre la sala consiliare del municipio Roma 6 ha avuto un'allegra invasione da parte dei bambini, genitori nonne e zie del nido comunale Mariano Romiti di Viale della Venezia Giulia.

Infatti i bambini con tutto il seguito delle famiglie e delle insegnanti hanno rappresentato il presepe vivente, in abiti tipici realizzati con cura dalle insegnanti e dai genitori.

Nella sala gremita di persone sono intervenuti il Presidente del Municipio Giammarco Palmieri che ha dichiarato: "Spero che sempre più spesso si svolgano questi eventi, infatti fin dall'inizio del mio mandato ho sempre detto che il Municipio deve essere aperto a tutti i cittadini, e spero che questo sia solo l'inizio di una serie di manifestazioni organizzate dalle scuole del territorio".

Inoltre ha aggiunto il Consigliere delegato per le politiche educative Nunzia Castello: "Quella di oggi è solo la prima delle iniziative che come municipio intendiamo portare avanti aprendo la sede istituzionale alle scuole, agli alunni, alle famiglie e ringraziamo gli insegnati per il lavoro che ogni giorno rendono alla comunità. Mi congratulo perché con il loro lavoro, che ha rappresentato il nostro territorio alla mostra dei cento presepi, hanno dato lustro al nostro municipio"

Erano presenti inoltre i giovani Consiglieri Carlo Infante del Partito Democratico e Maurizio Politi del Popolo delle Libertà.

L'iniziativa si è conclusa con un incontro conviviale tra i piccoli attori le loro famiglie, gli insegnanti e le istituzioni presenti.

Infine gli amministratori hanno consegnato una targa ricordo alla scuola Mariano Romiti ed hanno premiato con una medaglia il lavoro degli alunni.

Si avvertono lettori e collaboratori gli articoli non inerenti i territori del V, VI e VII municipio, **NON SARANNO PUBBLICATI**. Eccezioni sono ammesse solo a insindacabile discrezione della Redazione.

***Il direttore***
***Mariella Nocenzi***

**AUTOFFICINA**
**AUTRONICA**
**Pietro Miconi**

Riparazioni plurimarche italiane ed estere benzina e diesel

Carburatorista - impianti a gas
Ricarica A.C. - Bollino blu

**Via Cosimo Bertacchi 12/14**
(Torpignattara) - **Tel./fax 06.2427794**

LUNEDI' RIPOSO

RISTORANTE - PIZZERIA
il Gabbiano
Pesce fresco tutti i giorni
**Locale climatizzato e tavoli all'aperto**
Via Alberto da Giussano, 75 - Tel. 06 2753350

**FORNO SPIGA D'ORO**
•Caffetteria •Pasticceria
•Gastronomia •Pane e pizza caldi
•Rinfreschi a domicilio
•Catering
Via Torpignattara, 25 - Tel. 06/2428361
Via G. Serbelloni, 41-47 - Tel. 06/24403489

**PERIFERIA TELEMATICA**

# Torpignattara è online!

*di V. Ranalletta*

Puntuale come un cronometro svizzero, alle ore 17,00 del 13 dicembre scorso è apparso online il sito **www.torpignattara.com.**

Grafica modernissima e accattivante, contenuti sempre aggiornati e, soprattutto, interattività, sono le peculiarità di questo nuovissimo portale.

Grazie a Torpignattara.com si viene a colmare una lacuna informativa che si lamentava da tempo . "L'informazione online è il futuro, non c'è dubbio. - dichiara il creatore del sito Gianni Ranalletta - Torpignattara, su questo fronte, non è mai stata competitiva come altri quartieri romani; si sentiva perciò l'esigenza di dotare il quartiere di una vetrina attraverso la quale identificarsi e farsi conoscere".

I contenuti di **torpignattara.com** provengono direttamente dagli abitanti della zona che, registrandosi gratuitamente, hanno la possibilità di pubblicare i loro interventi e i loro commenti sulle questioni che riguardano la vita del quartiere. L'interesse che gravita attorno al portale è stato evidente fin da subito: nei primi cinque minuti online, il sito ha registrato ben 400 accessi e 36 iscrizioni. Lusinghieri anche i commenti "a caldo", segno che Torpignattara aspettava da tempo un'iniziativa telematica che mettesse in risalto i molteplici aspetti culturali di questo quartiere. In questi giorni è stata attivata anche la videochat che consentirà una maggiore immediatezza della comunicazione. Presto saranno organizzate anche delle videoconferenze con personaggi del quartiere legati alla politica e alla cultura.

Per registrarsi al sito è sufficiente collegarsi a **www.torpignattara.com** e seguire la facilissima procedura guidata.

## BUONO A SAPERSI *(a cura di Mauro Caliste)*

### La Carta Acquisti

Per i cittadini che ne fanno domanda e che hanno i requisiti di legge è disponibile la Carta Acquisti utilizzabile per il sostegno della spesa alimentare e delle bollette della luce e del gas.

La Carta Acquisti vale 40 euro al mese. Per le domande fatte prima del 31 dicembre, la Carta sarà inizialmente caricata dal Ministero dell'Economia e delle Finanze con 120 euro, relativi ai mesi di ottobre, novembre e dicembre 2008. Successivamente, nel corso del 2009, la Carta sarà caricata ogni due mesi con 80 euro (40 euro x 2 = 80 euro) sulla base degli stanziamenti via via disponibili.

Con la Carta si potranno anche avere sconti nei negozi convenzionati che sostengono il programma Carta Acquisti, si potrà accedere direttamente alla tariffa elettrica agevolata e si potranno ottenere altri benefici e agevolazioni che sono in corso di studio.

La Carta Acquisti viene concessa agli anziani di età superiore o uguale ai 65 anni o ai bambini di età inferiore ai 3 anni (in questo caso il Titolare della Carta è il genitore) che siano in possesso di particolari requisiti.

Per tutte le informazioni sui requisiti ci si può rivolgere all'INPS (telefono gratuito 803-164) o agli uffici postali. L'importo della somma dei trattamenti pensionistici e dei redditi deve essere comunque inferiore a 6.000 euro per chi ha un'età compresa fra i 65 e i 69 anni e inferiore a 8.000 euro se ha età pari o superiore a 70 anni.

La carta si ritira, dopo aver consegnato tutta la documentazione, negli uffici postali e sarà utilizzabile già dal secondo giorno lavorativo successivo alla consegna. Se la Carta non venisse consegnata subito, si potrà scegliere se passare a ritirarla successivamente nello stesso Ufficio o se farsela recapitare a casa.

### Avviso Pubblico per concessione e trasferimento dei posteggi nei mercati rionali in sede propria

È in pubblicazione sul Supplemento Ordinario n. 144 al Bollettino Ufficiale della Regione Lazio (B.U.R.L.) n. 44 del 28.11.2008, la Determinazione Dirigenziale n. 2562 del 29.10.2008 con la quale è stato approvato l'avviso pubblico per la concessione dei posteggi disponibili nei mercati rionali plateatici e coperti e il rilascio delle relative autorizzazioni amministrative, nonché per il trasferimento di attività già presenti nei mercati in altri mercati rionali plateatici e coperti ovvero all'interno del medesimo mercato rionale (plateatico o coperto).

Le domande per il rilascio della nuova autorizzazione e della relativa concessione di posteggio nonché quelle di trasferimento, compilate a pena di esclusione sul modello allegato all' Avviso, con marca da bollo di € 14,62 ed inserite in busta chiusa, dovranno essere inviate, esclusivamente a mezzo raccomandata A/R, al Protocollo del Dipartimento VIII – Ufficio Mercati – Via dei Cerchi 6, 00186 ROMA. Le richieste potranno essere inviate a partire dal 15 dicembre 2008 fino al 28 gennaio 2009, come stabilito dalla Determinazione Dirigenziale n. 3093/08. Sulla busta contenente la domanda deve essere sempre riportata - a pena di esclusione dalla partecipazione alla procedura concorsuale - la dicitura "BANDO mercati rionali 2008" ed il mittente.

Per tutte le informazioni consultare le pagine del Dipartimento VIII del Comune di Roma all'indirizzo www.comune.roma.it. nella sezione Dipartimento VIII

### Sicurezza al volante, "scatole rosa" per le automobiliste romane

Sarà installata gratuitamente nelle vetture di mille automobiliste romane la "scatola rosa", un dispositivo satellitare che garantisce sicurezza alle donne al volante. L'iniziativa nasce da una convenzione stipulata tra Ministero delle Pari Opportunità, Comune di Roma e Ania. L'apparecchio, collegato ad una centrale operativa che individua subito il luogo da cui parte la segnalazione, lancia automaticamente un sos in caso di incidente.

Premendo un pulsante sulla scatola, invece, la guidatrice in difficoltà può segnalare alla centrale un guasto meccanico o un'aggressione. Anche in questo caso la centrale localizza il veicolo e passa immediatamente le indicazioni a forze dell'ordine, pronto intervento meccanico e soccorso sanitario.

Le mille 'pioniere' del nuovo servizio saranno scelte tra le donne che abitano in quartieri a rischio o guidano di notte. Alle destinatarie sarà inviata una lettera per proporre il dispositivo. Chi aderirà avrà l'installazione gratis e l'assistenza, pure gratuita, per tre anni a titolo sperimentale.

L'idea di dotare le automobiliste di uno strumento tecnologico come la "scatola rosa" deriva anche dai dati sulla sicurezza stradale al femminile, incluse le 'novità' sullo stile di guida delle italiane: nel 2007 le vittime di incidenti mortali sono state 1000; nel primo semestre del 2007, il 5,5% delle giovani guidatrici sottoposte il sabato sera al test del tasso alcolico è risultato positivo. Le donne, poi, sorpassano oggi gli uomini in alcuni comportamenti errati al volante come la cintura slacciata e l'uso del cellulare alla guida.

### I danni del maltempo: il rimborso si può chiedere con una raccomandata al Municipio

Una raccomandata con ricevuta di ritorno da inviare al proprio Municipio di residenza, da qui comincia il procedimento necessario per chi, privato cittadino o azienda, ha subito danni dall'ultima ondata eccezionale di maltempo e vuole chiedere un contributo per ripararli. Il fondo a disposizione è nazionale, ma la richiesta deve comunque passare per le amministrazioni di prossimità (Municipi).

Nella lettera bisogna ben specificare la data in cui è avvenuto l'evento, la tipologia del locale (appartamento o ditta privata), l'elenco dei danni subiti da compilare nel modo più dettagliato e preciso possibile. Inoltre, bisogna fare una prima stima economica dei danni riportati dalla proprietà e, se possibile, anche delle fotografie. Il Municipio inoltrerà quindi la richiesta di contributo al Comune, che provvederà a fare il quadro complessivo della situazione e a inviare tutto il materiale al dipartimento della Protezione civile, che deve dare il nulla osta all'erogazione dei fondi statali per i risarcimenti delle calamità naturali. Naturalmente le pratiche saranno soggette ad approvazione dei tecnici che saranno incaricati di verificare, caso per caso, la reale entità dei danni subiti.

### Biglietterie Atac: chiude la storica sede di Via Gaeta, i servizi nelle stazioni metro

È iniziata una nuova fase del piano di ristrutturazione delle biglietterie Atac. I servizi finora erogati a via Gaeta 78 vengono ora effettuati dalle dieci biglietterie Atac presenti nelle stazioni della metropolitana.

Le biglietterie che sostituiscono gli sportelli di via Gaeta 78 si trovano: nelle stazioni metro A di Anagnina, Termini, Spagna, Lepanto, Ottaviano, Cornelia, Battistini e nelle stazioni metro B di Laurentina, Eur Fermi e Ponte Mammolo. Le stazioni di Cornelia, Battistini, Laurentina, Eur Fermi e Ponte Mammolo hanno un accesso facilitato per le persone diversamente abili.

Gli sportelli sono aperti sette giorni su sette, con i consueti orari. Due le eccezioni: la biglietteria di Cornelia è chiusa nei giorni festivi e la biglietteria di Spagna non effettua la ricarica delle Metrebus Card.

Tutte le informazioni al numero di Atac spa 06-57003, operativo 24 ore su 24 anche nei giorni festivi, e su www.atac.roma.it.

TRES
THUN SIA
VASTO ASSORTIMENTO ARTICOLI DA REGALO
Via di Torpignattara, 38 - tel. 06/2417502

CARLO
SCARPE
uomo donna bambino
dal 3 gennaio SALDI
SCONTI dal 30% al 70%
Via Casilina 370 tel. 06/2413220

FORNO CERTOSA
DOMENICA CHIUSO
PANE CALDO
A TUTTE LE ORE
PIZZA A PORTAR VIA
Via Dei Savorgnan, 79
Tel. 06 24305153

## CULTURA IN PRATICA

*Lo scrittore ha presentato il suo ultimo libro alla Libreria Rinascita di Largo Agosta*

# Corrado Augias "indaga" sul Cristianesimo

***di Stefano Casu***

Nuovamente la Libreria Rinascita di Largo Agosta ha aperto i suoi spazi troppo angusti per un importante evento culturale per il nostro territorio con la presentazione dell'ultima opera dello scrittore, giornalista, conduttore televisivo, ex parlamentare europeo Corrado Augias. Lo scorso 18 dicembre la nota "sala incontri" della Libreria, ricavata fra i numerosi scaffali di libri esposti a mò di strenne natalizie, quasi non conteneva il folto pubblico giunto nonostante la scarsa pubblicità dell'evento. La strenua dedizione del pubblico, convenuto con qualche ora di anticipo, è stata ripagata dalla consueta vérve dell'autore romano che ha parlato diffusamente di questa sua ultima fatica letteraria, Inchiesta sul Cristianesimo, condotta a quattro mani con il docente di Letteratura cristiana antica all'Università di Milano, Remo Cacitti, sullo sviluppo del Cristianesimo nella storia. Un tema apparentemente vicino al Natale, ma, in realtà, soprattutto agli ultimi sviluppi della carriera letteraria di Augias, dopo uno degli ultimi suoi testi, Inchiesta su Gesù, nel quale ha affrontato molti aspetti più o meno noti della persona e del personaggio Gesù con la stessa forma del dialogo con il coautore, in questo caso il docente Mauro Pesce. Augias ha avuto modo di illustrare gran parte delle ragioni di questo libro, dei metodi di indagine seguiti e dei risultati che crede di aver ottenuto, soprattutto grazie alle molte domande del pubblico cui non si è sottratto per quasi due ore di dibattito. Ad affascinare il pubblico presente le numerose domande cui Augias con Cacitti hanno tentato di rispondere con il loro libro e quelle dirette e affatto timorose proposte dagli spettatori presenti alla Libreria Rinascita. Ricostruendo la storia del Cristianesimo, infatti, Augias ha fatto rilevare di non aver trovato alcuna testimonianza che quello più tardi considerato il padre della più nota religione monoteista, Gesù, avesse intenzione, fra l'altro, di fondare una Chiesa, di essere il Dio in persona o di avere a che fare con alcuna forma di potere. A trasformare il cristianesimo, quella che Augias definisce "una corrente minoritaria del giudaismo", nella sua più importante espressione, sarebbero state le meditate strategie dell'imperatore Costantino (II sec. d. C.) prima, e dell'imperatore Teodosio due secoli dopo, entrambi convinti che il cristianesimo avrebbe rafforzato il loro potere se usato come strumento per ottenere consenso trasformato in religione ufficiale. Il serrato dialogo nel libro fra Augias e il coautore Cacitti per ricostruire le tappe della storia del cristianesimo si è riproposto con il pubblico della Libreria Rinascita, talvolta curioso di approfondire la teoria dell'autore, talvolta critico con le sue deduzioni o, invece, concorde sulla base di costruzioni di altre religioni, di miti e di credenze di cui è piena la storia e di cui si sono riportati gli esempi. La Libreria Rinascita, così, ha consentito di ospitare anche nel Municipio Roma 6 un interessante dibattito che per la sua portata arriverà presto, certamente, in ben più noti luoghi di dibattito culturale.

LE ASSOCIAZIONI CULTURALI
**"IL FARO" e "VIAVAI"**

INDICONO
**il 1° Concorso di Poesia**

*"Donna... sulle tracce di Eva"*

**Il regolamento è scaricabile dal sito viavai.roma.it**

## DUERRE 2008

*Conclusa la V edizione del premio, a marzo si riparte con la VI*

# Sicilia batte Lazio alla V edizione del "DUERRE"

***di Viola Ranalletta***

Cala il sipario anche sull'edizione 2008 del premio letterario "DUERRE", tornata a Roma dopo due edizioni ospitate a Ravanusa. Al Teatro S. Luca di Roma, la serata finale ha visto un pubblico costituito, per la stragrande maggioranza, da siciliani appositamente venuti dall'isola. Raggiante, Filippo Cassaro, l'editore de "Lu papanzicu", ha dichiarato: "Sono davvero orgoglioso dei miei corregionali. Per una volta la protagonista indiscussa è stata la mia regione!". A dare lustro alla manifestazione sono intervenuti rappresentanti dell'amministrazione locale, con in testa il presidente del VI Municipio di Roma Giammarco Palmieri. Presenti anche la consigliera Nunzia Castello, l'assessore al commercio del XVII Municipio, Mauro Caliste e il consigliere del VII Municipio Cheren Tedesco. Palmieri, in un breve intervento di saluto, ha riconosciuto a Viavai e al suo gemello siciliano Lu papanzicu, il merito di tenere alta la tradizione culturale delle rispettive regioni.
Mauro Caliste, dal canto suo, ha promesso una più massiccia presenza delle istituzioni nell'incentivare e far crescere ulteriormente questa lodevole iniziativa.
Con l'occasione, il presidente di giuria Daniela Moreschini ha posto l'accento sul grande valore culturale dei dialetti d'Italia e, con l'occasione ha citato la sua associazione "Il Faro" che ha proprio lo scopo di valorizzare i tanti idiomi nazionali.
Vincitori del concorso sono risultati, per la sezione Poesia dialettale siciliana: 1° Peritore Lorenzo di Licata (AG) con la poesia "Natali"; 2°Tricoli Mariano di Ravanusa (AG) con "Quannu s'aspetta"; 3° Terranova Stella di Cologne (BS) con "Autunno". Tutti e tre presenti a ritirare il meritato riconoscimento.
La sezione Poesia dialettale Laziale ha visto l'affermazione di Managò Marco di Roma con il sonetto "La malatia", seguito da Gamba Ilde, sempre di Roma con "Notte de Roma mia". La poesia in lingua italiana è stata vinta dalla Sig.ra Milano Migliarini Rosanna di Gubbio (PG) con la bellissima "Il rumore dei ricordi"; secondo classificato è risultato Vanni Giovanni Mascali (CT) "Carretto siciliano"; terza piazza Di Dio Morgano Maricla da Catania con la poesia "Floristella".
Infine per la categoria narrativa breve la palma è andata a Di Dio Morgano Maricla di Catania con il racconto "Il vecchio delle Madonie"; secondo posto per Zapperi Zucker Ada giunta da Monaco di Baviera, ma che per via di treni soppressi e aerei in ritardo, non ha fatto in tempo a giungere al teatro.
"Le inquietudini della sora Elsa" è il titolo del suo racconto. Infine Sparaco Fabrizio di Roma con "Lo specchietto per le allodole".
Ancora una volta il bilancio è stato positivissimo, anche per via della partecipazione di concorrenti che risiedono all'estero.
Nei prossimi giorni si terrà l'annuale riunione fra le redazioni dei due giornali (Viavai e Lu Papanzicu) per mettere a punto i programmi delle prossime iniziative.
L'appunto con il premio DUERRE del prossimo anno è a marzo, quando verrà bandita la prossima edizione.

Nabel
SALDI
20% 30%
40% 50%
Dolce Birba
SNOOPY
Miss Ribellina
Bimbi Belli
Via Torpignattara, 6 - Tel. 06.24.13.421

Zeno Arte
CORNICI E STAMPE ARTISTICHE
Laboratorio Cornici
Dipinti ad olio
Poster decorati
Stampe anticate
Laboratorio Cornici
Specchierie classiche e moderne
Consulenza GRATUITA
PREVENTIVI GRATUITI
Via Zenodossio, 60-68
Tel. e fax 06.2427564
www.zenoarte.it
zenoarte@zenoarte.it

Conosci la scuola di tecniche per la conquista della ragazza del cuore?
No? Per forza...,
NON FA PUBBLICITA'!
Viavai, la pubblicità che fa sapere a tutti che ci sei!

Raffaele Morabito
DEFENDER ANTISHOCK
PUOI APPLICARLA ANCHE SULLA TUA PORTA BLINDATA A PROTEZIONE DELLA SERRATURA
CILINDRI CON CHIAVE PROTETTA
Fichet - EVVA - CISA - KABA
Cilindri magnetici
Persiane
Avvolgibili
Zanzariere
Porte blindate
Infissi in alluminio
Grate di sicurezza
Via dei Quintili, 228 Tel. 06/2426448- 3382854076

IL VOLANTINO
studio grafico

Pubblicizza la tua attività!!!

10.000
Volantini
a colori

Formato 15x21 - Stampa a colori una facciata - carta patinata lucida 115gr.

Prezzo iva esclusa
135,00 euro

Via Leonardo Bufalini 88
06.83501613 333.7314515

WWW.ILVOLANTINO.ORG

# OROSCOPO
di ASTAROTH

**ARIETE** - Arieti di marzo: in fase poco propizia alla vita sociale, commerciale e intellettuale, ma i nati fra 21 e 23 hanno una rischiosa percezione ottimistica delle circostanze. Arieti d'aprile: forza, sentimento e ragione dalla vostra parte, ma per i nati dopo il 10 non è ancora sufficiente. Per tutti sarà un mese caratterizzato da piccoli malanni stagionali.

**TORO** - Toro d'aprile: in vena di mobilità e comunicazione, in modo più evidente rispetto al vostro radicato standard. Toro di maggio: incoraggiati da qualche chiarimento sentimentale o rasserenamento emotivo, ma resta ancora una confusione di fondo nel vostro banchetto esistenziale. A proposito di banchetti. occhio alla bilancia!

**GEMELLI** - Gemelli di maggio: i primi a sentire qualche positivo influsso di Giove in arrivo sono i nati fra il 22 e il 24. Per gli altri ancora qualche giorno di anonimato e poi… Gemelli di giugno: non riuscite più a mantenere il distacco da una situazione difficile e complessa... Per tutti voi, delicati di stomaco, il consiglio migliore è una sana dieta. Ne guadagnerà la salute.

**CANCRO** - Cancerini di giugno: meglio stare in casa o se costretti a uscire, meglio dare poca confidenza agli estranei. Cancerini di luglio: lavoro, impegno e responsabilità sono la vostra ancora di salvezza emotiva. I nati dopo il 10 ne hanno particolarmente bisogno. Salute ottima ... a patto di non strafare.

**LEONE** - Leoni di luglio: i più calmi porteranno gli altri all'esasperazione, e i più agitati non avranno che l'imbarazzo della scelta per sfogarsi. Leoni d'agosto: preferite affidarvi al linguaggio della forza piuttosto che ai bisbigli dell'amore. Qualche piccolo disturbo ... dono delle feste appena trscorse.

**VERGINE** - "Vergine d'agosto: siete dei veri e propri trendsetter, voi ideate e gli altri seguono. Vergine di settembre: i nati fino al 10 si abbozzolano nelle loro beate abitudini; i nati dopo il 10 vedono saltare tutti i punti di riferimento quotidiani, ma Giove porge loro una dorata via di fuga. Fisico tonico e spirito allegro. Bene così.

**BILANCIA** - Bilance di settembre: per trarvi fuori dagli impicci intorbidate le acque intorno a voi… Bilance d'ottobre: improvvisi rovesci di fortuna possono temporaneamente interrompere, ma non annullare, il divino slancio che vi sta animando in questi giorni. Salute che va di pari passo con l'umore.

**SCORPIONE** - Scorpione d'ottobre: tentazioni sociali e comunicative bloccate da malfunzionamenti della tecnologia e della volontà. Scorpione di novembre: tendete a far finta che il mondo dei sentimenti non esiste, tanto avete ben altro da fare! Sarà un consiglio banale, ma dopo l'Epifania ci vorrebbe più movimento di gambe che di mandibole.

**SAGITTARIO** - Sagittario di novembre: state galleggiando in un mare piatto senza scorgere possibili punti d'approdo. Sagittario di dicembre: avete esaurito tutte le vostre energie e anche il morale non è dei migliori. L'amore è la vostra unica risorsa, fatene tesoro! Umore ondivago, come la vostra salute.

**CAPRICORNO** - Capricorno di dicembre: potete subire un processo di ringiovanimento sorprendente, qualcosa morirà, ma qualcosa rinascerà. Capricorno di gennaio: i nati dopo il 10 cerchino di afferrare le ultime ciambelle lanciate da Giove! Gli altri sono ormai in fase digestiva. A proposito: ponete un limite alle calorie.

**ACQUARIO** - Aquario di gennaio: cercate il più possibile di purificarvi e svuotarvi, per essere pronti a nuove cose ed esperienze in arrivo. Aquario di febbraio: Venere insieme a Nettuno sui vostri gradi vorrebbe vivere grandi emozioni e sentimenti. La salute vi sarà amica se saprete trattarla bene.

**PESCI** - Pesci di febbraio: prosegue la voglia di divertirsi e anche quella di recitare e inventarsi nuovi stili e maschere. Pesci di marzo: i nati fino al 10 sono proprio giù, i nati dopo il 10 hanno la stampella in technicolor di Giove. Salute ottima sotto tutti gli aspetti. Complimenti.

## SPETTACOLO

# 'Na famija der Prenestino in scena ar Petrolini

*di Daniela Molina*

E' stata rappresentata dal 9 al 14 dicembre al teatro Petrolini di Testaccio, la commedia "'N onorevole in famija" di Massimo Testa, autore e regista teatrale dei nostri quartieri. La commedia sarà replicata, nello stesso teatro, dal 17 al 22 marzo alle ore 21 e consiglio i nostri lettori di andarla a vedere, perché potranno farsi quattro sane risate, ma anche avere forti spunti di riflessione, vedendo rappresentate le proprie manie, i propri difetti o anche riconoscendovi quelli dei loro vicini, amici o parenti del Prenestino.

Ma il Prenestino come il Testaccio, come altri quartieri della nostra città, nella commedia (con molti riferimenti dialettali) si parla dei vizi tipici della maggior parte dei romani.

Boriosi, con manie di grandezza, millantatori e bugiardi, furbetti, egocentrici, ignoranti, si esprimono col turpiloquio e si sentono migliori in tutto: un quadro satirico e mordace dipinto con la consueta maestria da un autore dall'intelligenza vivissima che riesce a tessere una trama a più livelli.

Al principio lo spettatore si sente smarrito, non capisce bene cosa stia succedendo: gli attori recitano male, ammiccano al pubblico, sul palco tutti si muovono di continuo come fossero a casa propria e le loro voci si sovrappongono suscitando nella platea una sensazione di caos.

Che sta succedendo? Ci si chiede: Testa è impazzito? Qualcosa non va.

Poi si comincia a capire: le trame della commedia si stanno dipanando contemporaneamente.

Prendendo spunto dai difetti dei romani, si porta in scena la costante ambizione dei nostri concittadini di accedere ai palazzi del potere.

Convinta della propria superiorità culturale e della propria purezza spirituale, una famiglia che riesce a stento a parlare in italiano, è tutta protesa a far eleggere un suo componente fissato da anni con la politica pur non capendone assolutamente nulla, nemmeno lo scopo e il significato. Tenta di opporsi a questa insana passione il fratello prete, ma anche lui…

Tra gag, inquinamenti linguistici e provocazioni, il potere temporale e il potere spirituale, politica e religione, ma anche la cultura, il sesso, la storia vengono messi alla berlina per poter essere analizzati da una prospettiva critica del tutto diversa dalla solita.

Il tutto condito da un accompagnamento musicale nostalgico ed evocativo.

In questa commedia c'è moltissimo, concentrato, e l'operazione di autocritica universale è portata avanti dal mix di realtà e finzione quando persino gli attori della compagnia mostrano apertamente i propri difetti e li fanno risaltare sempre più, coinvolgendo nel gioco anche il pubblico che, da spettatore portato in causa, diventa attore e protagonista (ma quando mai non lo è stato nella rappresentazione della vita, sul palcoscenico del mondo?).

Della compagnia "Latte e Champagne" non si può dire nulla senza scoprire le loro carte, dunque taccio, con l'unica eccezione di Chiara Trobolotti, non solo prima attrice ma anche aiuto regista, perché è riuscita a interpretare un ruolo dalle mille sfaccettature con grazia e coinvolgimento naturale, dando l'impressione di divertirsi da matta nel farlo e trasmettendo questo stesso divertimento e coinvolgimento al pubblico.

Troverete questa commedia quanto meno… sorprendente! Non perdetevela. Non posso aggiungere altro.

# Torna l'Archeotram in ricordo del tempo che fù

*di Katia Carlini*

Durante i primi minuti nessuno ha reagito ma quando il secolare tram, come una vecchia ferraglia, ha emesso il primo "gni gni", gli allegri viaggiatori, sprovvisti di biglietto, sono esplosi in una sonora risata. Del resto, anche se la partenza della vettura del 1929 era prevista per le 10, loro erano già a Porta Maggiore alle 9e30, proprio per il timore di perdersi quell'appuntamento con il passato. Collezione storica ed ES – Esterna Circolare Sinistra - riportava il tram sulla carrozzeria, mentre negli interni, con i 30 posti a sedere piuttosto scomodi, le scritte invitavano i viaggiatori a non sputare e ad andare avanti. Ed è proprio avanti che sono andati i passeggeri della vettura da collezione, rimessa in circolazione Domenica 14 Dicembre.

Il giro, dalla durata di 1 ora e ½, ha toccato S. Croce in Gerusalemme, S. Giovanni in Laterano, Colosseo, Circo Massimo fino a Piazzale Ostiense con visita guidata a Porta S. Paolo e alla Piramide Cestia. Qualcuno, lungo il percorso organizzato dall'Associazione La Pepita in collaborazione con la Banca del Tempo e patrocinato dalla Provincia di Roma, ha rivissuto un tratto della sua vita.

Per qualcun altro quel passato era fonte di novità. Ma in ogni caso, per tutti, avventurarsi per quelle vie, con la guida esperta di Ilenia Gradante, ha significato sfuggire all'abitudinario e monotono andazzo che solitamente caratterizza chi vive, lavora e si sposta freneticamente a Roma.

Insomma, un itinerario interessante dove l'obiettivo più che la meta è stato il tragitto in sé.

Dott.ssa Podologa
Specialista in Ortesi Plantari
MARILENA TRANQUILLI
PROMOZIONE
ORTESI PLANTARI SU MISURA
€250,00
Trattamento podologico ed estetico (solo piedi)
€35,00
338.9581027 - 339.1645085
TRATTAMENTI PODOLOGICI

PANIFICIO
F.LLI TOMMASI
PANE E PIZZA di tutti i tipi
GASTRONOMIA
PASTICCERIA
E SALUMI
Produzione e vendita
VIA B. BUONTALENTI, 47/53
Tel. 062415548
RIVENDITA: Via R. Da Ceri,190
www.panificiotommasi.it - panepizzaedolce@libero.it

KORE
ABBIGLIAMENTO E ACCESSORI DONNA
ANYIE BY - NEL & ME
IBS KARTICA - COSTRUCTION
SALDI
dal 30% al 50%
Via R.Malatesta, 310
Tel. 06/27 80 14 83

## Tavolo di discussione

# Caro marciapiedi e mie care strisce pedonali

Eccoci qua! Anno nuovo, ma le regole sono sempre le stesse. Siamo in una strada di Torpignattara, in via Pietro Rovetti davanti ad alcuni negozi. Caro marciapiedi, non riusciamo proprio a capire a cosa servi! Credevamo che tu fossi utile per farci camminare, senza essere investiti. Guai se lo si fa sulla strada ... ecco subito l'automobilista che apre il finestrino e ti dice "esistono i marciapiedi!".
Allora mia cara macchina tu che ci fai qui nel mio marciapiede? Per non parlare di chi ci parcheggia i motorini. Le persone con handicap, le mamme con i passeggini e gli anziani da dove devono passare?
Ci verrebbe spontaneo lasciare un biglietto attaccato al vetro, con scritte quattro paroline; ma siamo educati! Per non parlare delle strisce pedonali che ogni volta per passare da un marciapiede all'altro dobbiamo fare le gimkane. Non vogliamo essere come chi ha lasciato la macchina così... Cerchiamo di essere un pò più civili, ci vuole così poco.
E voi pedoni non cadete nella tentazione di fare qualcosa all'auto, come graffiarla o altro, basta una semplice telefonata ai vigili urbani.
Se iniziamo a fare così penso che le multe siamo un ostacolo per chi compie questo atto che piano piano sparirà...non penso proprio che a qualcuno faccia piacere pagarle. Iniziamo bene... Buon Anno 2009.

*Terry*

# Natale a fine primavera

*di V. B.*

Avete festeggiato il Santo Natale il 25 Dicembre? Si? Mbè, avete sbagliato clamorosamente la data! Preparatevi a festeggiarla magari il 1° maggio oppure il 2 giugno! Non è una balla ma il frutto di uno studio effettuato da "fior fiore" di scienziati e ricercatori australiani a seguito della loro ricostruzione al computer della posizione esatta nel cielo della cometa, che indicò ai re magi la stalla-grotta dove era nato Gesù. Ma anche "fior fiore" di astrologi moderni hanno voluto dire la loro: Cristo è nato sotto il segno dei Gemelli e non del Capricorno, come abbiamo sempre creduto. Orbene, la stella cometa non era una cometa, ma semplicemente una spettacolare e insolita luminosità dovuta alla singolare congiunzione planetaria tra Venere e Giove nel cielo sopra la Terrasanta. E, naturalmente, il 25 dicembre non è la data della nascita di Gesù, perché la congiunzione planetaria individuata dall'astronomo Reneke appare nella costellazione del Leone il 17 giugno nell'anno secondo prima di Cristo. Lo scienziato inoltre afferma, per avvalorare la sua tesi, che "l'astronomia è una scienza esatta". L'astronomia può senz'altro essere una scienza esatta, però colui che la interpreta, cioè l'uomo, non è perfetto. Insomma, Gesù non è nato il 25 dicembre ma il 17 giugno, non nell'anno zero ma due anni prima, la cometa non era una cometa ma una congiunzione eccezionale di corpi celesti. C'è dell'altro? Per ora pare proprio di no. Una cosa è certa: pare che la verità dei Vangeli non conti più. Nei racconti della natività di Matteo e Luca gli elementi storici sono inconfutabili. Nel Vangelo di Luca, poi, si parla di Zaccaria, padre di Giovanni Battista, marito di Elisabetta che concepisce il figlio in età avanzata proprio nei giorni in cui il marito è in servizio presso il Tempio. E' accertato che erano gli ultimi giorni di settembre e quindi Giovanni Battista nascerà nel mese di giugno. Maria, in visita a Elisabetta sei mesi – e siamo a marzo - dopo il concepimento di Giovanni Battista, è appena in attesa di Gesù, che quindi nascerà nove mesi dopo, cioè a dicembre. Senza prendere in considerazione gli studi di Annie Jaubert sui calendari di Qumran e di Shemarjahu Talmon sui turni di servizio dei sacerdoti al Tempio. Ma a noi cristiani, alla fin fine, quali problemi comporta sapere che Gesù è nato in inverno o in estate? L'importante è che Cristo sia entrato nella storia dell'umanità e che la sua venuta ha comportato la salvezza di tutti noi.

# Chiudiamo i municipi!

## LA LETTERA

Caro direttore, nel numero di aprile 2008 di "Via Vai" dedicato a "Speciale Elezioni", tra le molte pubblicità elettorali in vista della imminente competizione cittadina, risaltava quella a tutta pagina di Giammarco Palmieri con la scritta: "Puoi contare su di me" affiancata dalla foto che lo ritraeva a tutta persona.
Peccato che non venisse detto come ciò sarebbe stato possibile! Infatti né un numero di telefono, né un fax, né una email, accompagnava il motto, per renderlo operativo.
Dopo l'elezione con la riconferma del centrosinistra al VI^ Municipio, ebbi modo di fare presente al neo Presidente tale omissione, ricevendone in cambio l'indirizzo della propria e-mail, della quale da quel momento mi sono servito.
Non che alle segnalazioni fatte abbiano poi fatto seguito interventi risolutivi o anche solo semplici risposte; ma quantomeno potevo dire "glielo fatto sapere! Speriamo che prima o poi messo al corrente, possa intervenire"!
Orbene da qualche settimana neppure questo minimo contatto di "sola andata" è più possibile; infatti le e-mail vengono sistematicamente respinte al mittente! La stessa problematica hanno riscontrato anche altri interlocutori. Non so cosa pensare, non vorrei che tutto ciò rientri nel sempre più diffuso principio della casta che non solo non risponde ai suoi elettori e/o amministrati, ma neanche perde tempo ad ascoltarli.
Lo deduco dal fatto che sul tuo giornale quasi mai leggo risposte degli amministratori adeguate alle numerose problematiche che i lettori pongono. Mi vengono in mente il tema della sicurezza dei lavori Metro dentro e fuori i cantieri, la distruzione degli "Orti Romani" di via Formia, la sparizione di una scuola e dei giardini a Casalbertone per costruirvi un centro residenziale (questo di competenza del presidente Caradonna del V° Municipio). Malgrado questi temi siano stati ripresi più volte nel tuo giornale, sotto vari punti di vista , anche su più numeri successivi , non ho mai avuto il piacere di leggere una qualsiasi risposta, neppure quella semplicistica che ci sentiamo ripetere da 15 anni; ripetuta nuovamente nella intervista di fine anno al Presidente Palmieri in cui chiama in causa: "la mancanza di competenze..., la mancanza di deleghe..., la mancanza di soldi..., la mancanza di..., la mancanza...".
Ma allora se continuano ad autodefinirsi incapaci di fare alcunché: chiudiamoli 'sti municipi! Che i loro componenti se ne tornino tutti a casa per essere quanto meno utili in famiglia!
Mi viene da pensare che forse molti amministratori che militano nella "opposizione" all'attuale governo, in realtà facciano parte della quinta colonna che Berlusconi ha inserito in questi partiti per svuotarli di contenuti in modo da far sparire definitivamente nel prossimo futuro ogni tipo di opposizione, anche quella minima dovuta alla loro sola presenza!
Mi piacerebbe conoscere il loro pensiero: pensa, caro direttore che ci sarà almeno stavolta una risposta dai due Presidenti?

*Luciano Fantini*

**AVVISO AI COLLABORATORI E AI LETTORI**

Si ricorda che per rispettare la puntualità dell'uscita del giornale, gli articoli devono giungere in redazione **IMPROROGABILMENTE** entro le ore 18 del 22 di ogni mese. **Si ricorda inoltre che gli articoli più lunghi di 3500 battute NON SARANNO PUBBLICATI.**

*L'editore*

Deleg.: 25
ACI AUTOMOBILE CLUB ROMA
BOLLI
TESSERE ACI
ASSICURAZIONI
PASSAGGI DI PROPRIETÀ
RINNOVI / DUPLICATI PATENTE
NOTAIO, AVVOCATO E MEDICO IN SEDE
Via Ludovico Pavoni n° 167 - Tel. 06/296020 - Fax 06/2753227

Magazzini Gianni abbigliamento per tutti
MADE IN ITALY
La Ditta che non liquida, non regala, non fa miracoli, ma...
VENDE A PREZZI DI FABBRICA
PIGIAMA UOMO ITALIANO € 12,90 - 3 SLIP UOMO € 3,50
LANA - COTONE UOMO/DONNA A PARTIRE DA € 7,00
TUTE UOMO/DONNA Italy A PARTIRE DA € 16,50
vasto assortimento NEONATO - UOMO - DONNA - BIMBO
Via di Torpignattara, 15a - 15b Tel. 06.2413501

I.C.S. ISTITUTO PER LA CULTURA E IL SOCIALE
Attività 2008/2009
Presso la scuola Media Statale G. B. Piranesi via Luchino dal Verme, 109
(Largo Preneste / Malatesta)
LINGUE: Inglese-Francese-Spagnolo-Tedesco-Russo-Giapponese-Arabo
ITALIANO per stranieri
INFORMATICA: corso base ECDL (Patente Europea del Computer) Web design/Linux
Grafica pubblicitaria / Montaggio video
SCENEGGIATURA CINEMATOGRAFICA E STORIA DEL CINEMA
TEATRO per ragazzi e adulti DIZIONE
PITTURA FUMETTO LABORATORI ARTISTICI
GRAFOLOGIA: corso base, per insegnanti - Seminari di grafologia familiare e sulla coppia
MUSICA: strumenti musicali - CANTO LIRICO E MODERNO
YOGA - BIOENERGETICA
POSTURALE di gruppo
RIFLESSOLOGIA PLANTARE - Due week end
LEZIONI materie scientifiche ed umanistiche PREPARAZIONE ESAMI
info: 06/299910 - 328/4175677 - 340/9694420
email: ist.cultura-sociale@libero.it - visitare il sito www.ics.roma.it

## MOSTRE

*Fino al 5 febbraio a Via Serbelloni*

### Mostra d'arte 'Il Mito - sancisci e scardina"

***Com. stampa***

Inaugurata il 4 Dicembre 2008 presso i locali della galleria d'arte Wunderkammern, in via Gabrio Serbelloni 124 sarà aperta al pubblico fino al 5 febbraio la mostra d'arte "IL MITO - sancisci e scardina", a cura dell'Associazione Culturale Wunderkammern (Presidente Franco Ottavianelli).

Il catalogo Wunderkammern con tutte le attività del 2008 sarà presentato a febbraio 2009.

Gli eventi del terzo millennio evolvono vorticosamente a livello globale. Nascono e cadono miti nei domini dell'uomo e della natura. Con "IL MITO, sancisci e scardina", Wunderkammern propone una doppia riflessione artistica sul tema, un approccio di complementarietà che analizza sia la possibilità di entrare nei meccanismi della mitizzazione che di scardinarne i suoi messaggi e i significati. +

MITO ARIS - Le installazioni MITO ARIS del gruppo composto da Ferdinando Cinini, Martino Martinotta, Riccardo Simoni, riflettono sulla trasformazione in "miti" di persone scelte dalle occasioni di incontri quotidiani.

AGGRESSIONI POETICHE - La performance di Tomaso Binga e Antonio Amendola è uno sconfinamento di generi che si confronta con il segno, il suono e il corpo per mettere a nudo le urgenze e le contraddizioni del mondo.

# Coro del M° De Angelis a S. M. Mediatrice

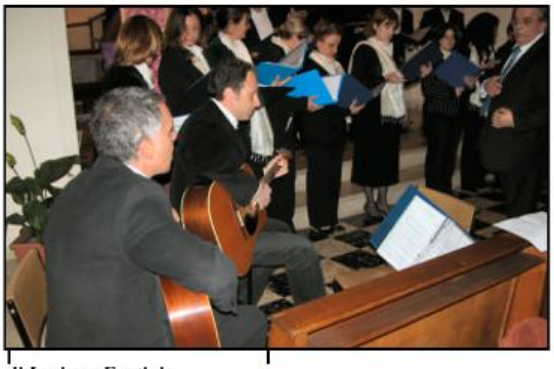

***di Luciano Fantini***

È ormai diventato tradizionale il concerto che il Coro del maestro De Angelis offre ai fedeli nella Chiesa di Santa Maria Mediatrice in occasione delle festività natalizie.

Il coro che ogni anno aumenta nel numero e nella professionalità dei partecipanti si è cimentato in un ampia gamma di canzoni natalizie derivate da vari nazioni; volendo con ciò rendere omaggio alle numerose etnie (europee, asiatiche e sudamericane) presenti nella parrocchia, in larga maggioranza ben integrate grazie allo spirito di accoglienza diffuso tra i residenti.

Erano presenti anche i familiari di uno dei membri del coro, morto recentemente, a cui i presenti hanno reso omaggio dedicando alla sua memoria il concerto.

Una nota interessante e del tutto inattesa al momento in cui il coro ha iniziato ad esercitarsi nei locali della parrocchia, è costituita dall'effetto di trascinamento che la sua presenza ormai pluriennale, ha prodotto tra i residenti. Sono infatti già sorti due altri gruppi locali di coristi: il primo formato dalle studentesse universitarie provenienti da molte città del sud Italia che sono ospiti dell'istituto delle suore di San Paolo di Chartres; l'altro gruppo costituito da persone "meno giovani", ma ugualmente motivate e tutte residenti nel quartiere che sono guidate nella loro crescita vocale da uno degli appartenenti al coro "maggiore".

AMBULATORIO ODONTOIATRICO
DENTAL FILARETE
di Marini & Adanti
Prevenzione e igiene
Implantologia
Protesi (fissa, su impianti e mobile)
Ortodonzia infantile e dell'adulto
Parodontologia - Medicina orale
Conservativa - Endodonzia
Odontoiatria infantile
Autor. Reg. Lazio n° 1504 del 31/05/06
Lunedì - Mercoledì - Venerdì: dalle 9,00/12,30 - 14,30/19,30
Martedì - Giovedì: 14,30/19,30
Direttore Sanitario: Dott. Giuseppe Chiazzolla
Viale Filarete, 187 - 06/2427224

## SuperLOTTO (a cura di Daniele Simonetti)

# Le vincite di fine anno

Tabaccheria SIMONETTI
Articoli da regalo - Profumeria
V. Torpignattara 31 - Tel. 06/24.14.173
Totocalcio - Superenalotto - Big MATCH - LOTTO - Totogol - TRIS
Pagamento bollette
TELECOM* - ENEL*
MULTE - CANONE TV
NETTEZZA URBANA
*solo con Bancomat

Iniziamo questo nuovo anno con una bella notizia: il 2008 se n'è andato in bellezza lasciandoci in eredità due ambi vincenti. E' uscito l'ambo 52-57 nell'estrazione del 9 dicembre e il 13-63 in quella del 13 dicembre. Con queste uscite abbiamo registrato l'"en plein" nel 2008, ciò vuol dire che ogni mese c'è stato almeno un pronostico vincente.

Si, lo so, la tredicesima è ormai sfumata, gli ultimi spiccioli ci occorrono per rinnovare il guardaroba approfittando dei saldi di gennaio, ma... Lasciamo nel portafogli qualche spicciolo per le giocate che vi suggerisco qui a fianco. Chissà... se è vero che gli anni dispari sono migliori dei pari, il 2009 sarà ancora più prodigo dell'anno precedente; perché non approfittarne? I primo pronostici del nuovo anno sono tutti "calcolati" statisticamente e, se è vero che SUPERLOTTO è statisticamente una rubrica vincente, anche stavolta la dea bendata non ci deluderà.

| | |
|---|---|
| **2 23 44** Ba - Ve - Tutte | **8 31 49** To - Ve - Tutte |
| **53 67 84** Fi - Ge - Tutte | **14 58 80** Pa - Roma - Tutte |

Approfitto per augurare a tutti gli affezionati lettori, lottomani e non, tanta fortuna per l'anno appena nato.

***Il vostro Daniele***

**Grande pubblico, nonostante gli allagamenti e gli allarmismi della TV**

# Il concerto di Natale

*La grande musica approda ancora una volta alla chiesa di S. Barnaba*

***di Viola Ranalletta***

Musica e cuore sono state le protagoniste dell'annuale concerto di Natale che si è tenuto il 12 dicembre scorso a Torpignattara. La chiesa di S. Barnaba ha fatto da degna cornice alla magistrale performance musicale tenuta dal pianista Massimiliano Cicin, dall'organista Riccardo Fede, dalla violinista Laura Cannito e dalla superba voce del soprano Alessandra Migliorini.

Le note del prestigioso ensemble hanno catturato la gremitissima platea che non ha lesinato applausi agli esecutori ma anche all'organizzatore dell'evento, il consigliere Mauro Corsi.

Corsi si è avvalso, quest'anno, della collaborazione di Giuseppe Calanni e dell'Associazione Viavai, rappresentata dal suo presidente Ettore Ranalletta.

I fondi raccolti sono stati interamente devoluti a beneficio dell'Associazione LA GOCCIA, fondata da Paola Barbini Siani, impegnata in opere di volontariato in Burkina Faso, in Africa.

Il bilancio della manifestazione, che è stata patrocinata dal Comune di Roma e dal VI Municipio, rappresentato per l'occasione dal presidente del consiglio Giuliano Egidi, è stato positivo, come ha dimostrato il pubblico entusiasta.

Decisamente la musica classsica sta vivendo un periodo molto fortunato nel VI Municipio. Ogni iniziativa analoga, e se ne organizzano parecchie, registra sempre un consenso molto elevato da parte del pubblico.

Sia i concerti organizzati nel periodo natalizio che quelli spesso organizzati indipendentemente da associazioni e da privati ottengono sempre un crescente successo e hanno il merito di strappare gli spettatori alla trappola della TV.

La qualità degli Artisti protagonisti di questo tipo di manifestazioni, non ha nulla da invidiare a quella di eventi a carattere nazionale ben più blasonati.

E' davvero difficile sfuggire al sempreverde fascino della musica d'autore, specialmente quando ad eseguirla si cimentano artisti della levatura di quelli ascoltati il 12 dicembre a S. Barnaba.

Per questo motivo il cons. Mauro Corsi ha deciso di fare del Concerto di Natale a S. Barnaba un appuntamento annuale da annoverare fra quelli di maggior prestigio organizzati nel VI Municipio.

Dott. Augusto Carosi
MEDICO CHIRURGO
SPECIALISTA IN ODONTOSTOMATOLOGIA
PERFEZIONATO IN OCCLUSIONE
E POSTURA IN CHIAVE
KINESIOLOGICA - ORTODONZIA FISSA E MOBILE
VISITA GRATUITA su appuntamento
possibilità di finanziamento
Via Casilina, 368 - Via Livorno, 25
Tel. 06 24300605 - 339 3289145
email: carosiaugusto@tiscali.it

Dolce e Salato
BAR PASTICCERIA
PIZZERIA
TAVOLA CALDA
RIFRESCHI
COMPLETI
su ordinazione
Via Zenodossio 56/58
(ang. V Errera, 2/4/6)
Tel. 2427811

## ALLA CORTESE ATTENZIONE

Questa rubrica è a disposizione di cittadini che hanno qualcosa da segnalare. Recapitare gli articoli in redazione, Via Leonardo Bufalini, 88, oppure alla casella e-mail viavai@tiscali.it. Non si risponde della veridicità di quanto pubblicato. Anche se pubblicati anonimi, gli articoli DEVONO recare nome e recapito dell'autore.

# Consultorio in degrado

Ero incinta dieci anni fa e le cose non sono cambiate, parlo del consultorio di via Casilina del VI municipio. Ma il Comune dov'e'? Quei parcheggi rosa che sono davanti all'Asl di via Antonio Tempesta dove sono? E quelli per gli handicappati? Ad oggi ho un'altra bambina di quattro mesi e mezzo e vado li per fargli i vaccini periodici, e cosa devo vedere? Ragnatele che penzolano e muffe sui muri proprio dentro la stanza dove la pediatra fa il vaccino ai nostri figli e per di piu' c'e' un asilo nido al piano superiore all'interno dello stesso stabile e vi e' una colonna prima di salire che si sgretola dal cemento molto fatiscente. Cambiano poltrone al VI municipio e nessuno fa niente. Per favore, io da mamma di due figlie di dieci anni e quattro mesi e mezzo anche se sola a scrivere, rappresento tutte quelle mamme che portano i loro figli/e al consultorio. Fate qualcosa.

*Teresa*

# Questo bivacco è una "cannonata"

Spettabile Viavai,
rinnovandovi la mia stima per il vostro incessante impegno a favore del nostro quartiere, vorrei segnalare un'incresciosa situazione che si verifica nei pressi del monumento ai caduti, il "cannone".
Il mio balcone si affaccia proprio sul monumento alla confluenza di Via Casilina e Via Francesco Baracca, per cui, ogni tanto, mi capita di osservare ciò che accade, specie di sera, quando l'oscurità diventa complice dello scempio che si consuma ogni giorno. Lo spazio erboso diventa teatro di "banchetti" fino quasi all'alba. Frotte di extracomunitari - che evidentemente non lavorano, visti gli orari in cui si danno alla pazza gioia - si danno appuntamento al "cannone" e mangiano, e bevono per tutta la notte. I rifiuti che lasciano sul posto, cartacce, coperte, bottiglie di birra vuote sono, oltre che un deludente spettacolo a vedersi, anche un oltraggio alla memoria dei caduti che il monumento è lì a ricordare.
Ho visto con i miei occhi le forze dell'ordine assistere a questi spettacoli e girare alla larga facendo finta di niente. Insomma, quegli sbandati, sporcaccioni, spadroneggiano nell'area del monumento senza alcun controllo. Alcuni di loro, ubriachi fino alla nausea, si accasciano ai piedi del cannone e dormono alla grande fino a giorno inoltrato. Ho anche visto un uomo defecare tra i cespugli... Da cittadina condanno il comportamento di questi sozzoni e condanno anche l'indifferenza delle Istituzioni.
Grazie.

*L. D.*

# Fatti strani a Via Labico e dintorni

## Lettera aperta

Caro Presidente,
da quattro settimane su via Labico giacciono a terra due tronchi d'albero, pericolosissimi per chi vi transita specie di notte, che non si sa bene chi debba toglierli!
- Sorprende che malgrado abbia due volte chiesto al personale dell'ama di rimuoverli questo non sia avvenuto; Sorprende che i VVU che transitano normalmente sulla stessa via per ritornare al Comando, non si fermino quantomeno ad evidenziarli con le bande bianco rosse. Sorprende che sebbene ne abbia fatto oggetto di precedente comunicazione continuino a rimanere sul sito dove ancora ieri sorprendentemente li ho rivisti!
- Nei giorni scorsi abbiamo contato fino a 40 passaggi giornalieri di betoniere (36 ton!!!!) su via Formia e via Cori dove non si dovrebbero superare i 3,5 ton, non per far piacere ai residenti, ma perchè a meno di 4 metri ci sono gallerie che attraversano queste strade: via Sezze da 12 anni è chiusa al traffico per uno sgrottamento mai bonificato e tutti noi abbiamo ben chiaro cosa successe a via Formia quando improvvisamente crollarono 50 metri di strada!
In fonod a via formia sta collassando il chiusino dell'acqua per i carichi in frenata che gli vengono dagli automezzi di cantiere.
In mancanza di ogni attività di prevenzione e di repressione di tale incosciente comportamento ho dovuto nuovamente recarmi presso il cantiere METRO per richiedere di sensibilizzare il loro personale al rispetto del vincolo: Soprende che da quando è stato attivato il cantiere nessuno abbia MAI visto i vigili contestare ciò che ogni cittadino nota, a qualsiasi ora percorra queste strade sebbene ci sia addirittura un assessore specificatamente delegato a risolvere i problemi METRO C - Municipio; sorprende che inviati (i vigili) a farlo ci si senta rispondere di raccogliere firme facendo una petizione per chiedere il rispetto non del codice ma della sicurezza dei cittadini (sic!); che senso ha con queste premesse,
fare un minuto di raccoglimento per i poveri morti di Torino! .
Su via di portonaccio prima del sottovia ferroviario è stato eseguito un intervento che dirlo "sconclusionato e totalmente irresponsabile " agli effetti della sicurezza del traffico è dir niente: ma come si può eliminare la corsia più esterna sulla sinistra dopo un tratto in rettilineao e farla defluire sulla seconda corsia in corrispondenza di una curva, in un punto in cui la prossima apertura della strada proveniente dalla stazione prenestina farà convogliare traffico in immissione e dove la minima pioggerella crea una pozzanghera che copre le due corsie residue perchè non si è stati neppure capaci in 6 anni con un cantiere aperto, di portare via due cariole di melma dalla ghiotta all'angolo e farla finalmente funzionare? Vogliamo continuare a battere i record europei di incidentalità tra le capitali o ci aspettiamo iniziative per ridurli?
Se Presidenza, Giunta e i Consiglio , pur sollecitati ripetutamente, non riescono a fare interventi di tale banalità intervenendo anche nei confronti di ATAC progettista dell'ultima segnalazione, che si chiuda questo Municipio in cui l'unica risposta alle problematiche sembra consistere nel rimandare a dopo o di fare ordini del giorno (marciapiede di via Formia) che saranno sistematicamente disattesi: almeno sappiamo che i problemi ce li dobbiamo risolvere da soli e non perdiamo tempo a chiederli alle persone sbagliate.

*Luciano Fantini*

# Lavori Metro C = PERICOLO!

Salve spettabile redazione di Viavai. Vi scrivo per segnalare un problema. Davanti la chiesa di San Felice a Centocelle i lavori per la realizzazione della Metro C sono stati ampliati quando si arriva all'altezza di via dei Pioppi. Noi pedoni rischiamo di finire sotto le macchine che arrivano tutte di corsa, dal momento che non riusciamo a vedere la visuale coperta da quei grandi lastroni gialli. Mi chiedo se è possibile che le tante menti illustri che risiedono nel nostro municipio non abbiamo notato questo problema?

*Marta*

**Vuoi imparare a usare il computer?**
*Facile quanto... SFOGLIARE IL GIORNALE*

**I.C.S. ISTITUTO PER LA CULTURA E IL SOCIALE**
**Corso di RIFLESSOLOGIA**
**Terapia Zonale del piede**
Dall'India e dalla Cina una delle più antiche tecniche di massaggio dei punti riflessi del corpo,per rilassare, curare, alleviare dolori
Il corso si svilupperà in due week end
1° week end 24 e 25 GENNAIO 2009
2° week end 21 e 22 FEBBRAIO 2009
Ogni week end € 150,00 MASSIMO 12 allievi
Alla fine del Corso verrà consegnato un attestato di partecipazione
Info: 06/299910 - 328/4175677 - 340/9694420
email: ist.cultura-sociale@libero.it - visitare il sito www.ics.roma.it

*Menù fisso a pranzo*
(escluso sabato e festivi)
*Pizze da asporto*
Via Renzo da Ceri, 76
☎ 06.270804
martedì intera giornata
sabato pranzo chiuso

**PERIFERIA!**

# "Oh monti sorgenti dall'acque..." "Oh mattoncini sporgenti dal suolo..."

*di E. R.*

Nel titolo abbiamo scomodato nientemento che il Manzoni... si, perché non si sa più chi "scomodare" per risolvere il secolare problema del dissesto dei marciapiedi di Via dell'Acqua Bullicante. Nel 2006, dopo tanto penare, ruspe e operai comparvero e, dopo qualche mese di lavori, restituirono alla cittadinanza Via Acqua Bullicante tutta nuova e tirata a lucido. Nuovo asfalto drenante, nuove caditorie fognarie e nuovi marciapiedi.

Ma, dopo solo un mese, ecco che si scopre il "trucco": la pavimentazione dei marciapiedi iniziava a dare segni di "squilibrio". I passanti avevano uno strano senso di instabilità nel calpestare i lastrici di Via Acqua Bullicante. Qualcuno si è detto: "Bah, forse ho bevuto troppo!". Qualcun altro, dopo essersi ritrovato disteso bocconi sul marciapiedi, avrà pensato fra se e se: "...eppure io sono astemio...!". C'è voluto poco per svelare lo strano fenomeno, un osservatore, per giunta poco attento non ha faticato più di tanto a capire che la pavimentazione dei marciapiedi si era distaccata e i mattoncini oscillavano liberamente.

Iniziò così l'opera della premiata ditta, tutta italiana, "Mettiamoci una pezza SPA".

E così, aggiusta di qua, sfascia di là, a distanza di più di due anni, la pavimentazione dei marciapiedi di Via Acqua Bullicante è diventata instabile e mobile quasi quanto le poltrone dei politici. Diverse centinaia di migliaia di euro pubblici, spesi per un'opera di riqualificazione, sono stati buttati al vento.

I marciapiedi sono pericolosissimi, specialmente di sera, quando il colore scuro dei mattoncini si confonde con il buio e i passanti non si avvedono delle insidiose sporgenze che sembrano spuntare come funghi a ogni passo. Cittadini e commercianti della strada, ormai rassegnati, non reclamano quasi più. Forse perché ormai assuefatti a questo stato di cose e non fanno più caso ai numerosi pedoni che, ogni giorno, inciampano e se la cavano, nel migliore dei casi, con una sonora "culata" sul marciapiedi.

Bilancio della vicenda: era meglio quando si stava peggio! Ovvero i marciapiedi facevano sempre schifo, ma almeno in cassa, oggi, ci sarebbero ancora quelle famose centinaia di migliaia di euro...!

# Parco di Centocelle abbandonato allo scempio dei vandali

*Un'auto rubata è entrata nel parco, accanto al campo Casilino 900, ha divelto il cancello d'entrata, ha distrutto le panchine e devastato ogni cosa*

*Abitare A*

Ancora vandali in azione nel parco di Centocelle, abbandonato a se stesso.

Un'auto risultata rubata nella notte del 7 dicembre 2008 è entrata nel parco di Centocelle, proprio accanto al campo Casilino 900, ha divelto il cancello d'entrata, ha distrutto le panchine e devastato tutto quanto fosse alla portata dei teppisti. Si tratta dell'ennesimo episodio di vandalismo nel parco.

Santori, presidente della Commissione Sicurezza chiede sensibilità, rispetto e pazienza

"Ricordo che il Prefetto di Roma è stato nominato commissario straordinario per la risoluzione dell'emergenza rom con un'ordinanza del Presidente del Consiglio dei Ministri che dispone all'art. 1 comma 2 anche un'attività di programmazione dei campi nomadi e, qualora quelli esistenti non riescano a soddisfare le esigenze abitative, di individuazione di altri siti idonei per la realizzazione di campi autorizzati, in tale contesto l'attività del Campidoglio risulta essere di indirizzo politico e di ausilio per questo chiediamo sensibilità, rispetto e pazienza" Lo dichiara il consigliere capitolino del Pdl, Fabrizio Santori, Presidente della Commissione Sicurezza del Comune di Roma, in merito alle illazioni avanzate sulla nuova localizzazione del Casilino 900.

"Alla luce dei gravi fatti accaduti all'interno del Parco di Centocelle, adiacente al campo nomadi del Casilino 900, continuiamo a chiedere l'immediato e necessario sgombero del campo nomadi più grande d'Europa che risulta, nonostante gli interventi delle forze dell'ordine, un fulcro di attività illegali. Alcuni vandali, attualmente sconosciuti alle forze dell'ordine, questa notte si sono introdotti in maniera coatta nell'area verde con una macchina, risultata rubata, e con un motorino, devastando panchine e cancellate, abbandonando poi i mezzi nel parco fuggendo a piedi, - lo dichiarano i consiglieri del VII Municipio Emiliano Corsi (Pdl) e Sergio Paoletti (PdL) i quali, questa mattina, hanno effettuato un sopralluogo insieme agli agenti della Polizia Municipale dell'VIII Gruppo per verificare le condizioni dell'area, - la giunta Alemanno ha finanziato con circa cinque milioni di euro la riqualificazione del parco di Centocelle che risulta l'unica area verde del quartiere che non solo è stata per l'ennesima volta presa d'assalto da vandali criminali ma risulta inutilizzabile da troppi mesi poiché chiusa dai vigili urbani per ovvi motivi di sicurezza".

**Lo sapevate che...**

# L'itticoltura

*di V. B.*

I romani a tavola gradivano gustare principalmente le carni, come abbiamo potuto costatare nelle immagini di films-polpettoni o leggendo romanzi ambientati nell'antica Roma. Ma pochi sanno che, con l'influenza della raffinata civiltà greca, anche i nostri progenitori cominciarono ad apprezzare i sapori delle delicate carni di pesce. Sorsero, così, numerosi i vivai che trovarono posto, dapprima, al quarto e quinto piano dei Mercati Traianei. Il pesce azzurro proveniva dall'Adriatico mentre le ricercatissime murene provenivano dalla Sicilia e l'acqua di mare giungeva direttamente da Ostia. I Vip, naturalmente, gareggiarono ad avere un proprio vivaio personale. I più grandi sorsero in Campania verso il I secolo a.C.. Un certo Caio Orata fece realizzare il primo vivaio di pesce pregiato, naturalmente di orate, a Baia, mentre un magistrato del Circeo, un certo Lucio Murena fece costruire un vivaio personale, realizzando un canale tra il lago di Paola e il mare, fra i più ricchi dell'epoca per i pesci pregiati allevati.

La pubblicità su VIAVAI sostiene un servizio indispensabile: L'INFORMAZIONE DI QUARTIERE

TAL.CA. TENDE
Porte pieghevoli
Infissi in alluminio
Tappezzeria
MONTAGGIO E RIPARAZIONE
AVVOLGIBILI in PVC
€ 20,00 al mq.
SI EFFETTUANO LAVORI DI RISTRUTTURAZIONE
PREVENTIVI GRATUITI
Venezianine da interni
€ 35,00 al mq
MONTAGGIO COMPRESO NEL PREZZO
Via Gabrino Fondulo 99 - info: 06/21702643 - 328/1830096

Coni
FIJLKAM
A.S.D. JUDO L. PAVONI
L'UNICA SOCIETÀ CHE DA 44 ANNI È PRESENTE IN QUESTO QUARTIERE CON QUESTO NOME AL SERVIZIO DEI GIOVANI
dal 1965
Medaglia d'onore al merito sportivo
Judo è:
DISCIPLINA OLIMPICA - SPORT EDUCATIVO PER ECCELLENZA
SPORT COMPLETO PER BAMBINI E BAMBINE
PROVA E NON TE NE PENTIRAI! (1 SETTIMANA DI PROVE GRATUITE)
CORSI PER TUTTE LE ETÀ CON INSEGNANTI QUALIFICATI FIJLKAM
QUI PUOI TROVARE ANCHE CORSI DI: AIKIDO - GINNASTICA PER ADULTI
VIA MARIO CARTARO, 10 (P.ZZA DEI GEOGRAFI)
TEL. 06 24 41 61 47 - INFO: 338 8923696
WEB SITE: www.judopavoni.altervista.org

C'È PIZZA PER TE
PIZZERIA - TAVOLA CALDA
SERVIZIO CATERING
BISTECCHERIA
PRIMI PIATTI ASSORTITI
FESTE DI COMPLEANNO PER BAMBINI
€ 5,00
da Lunedì al Venerdì
MENU PIZZA € 5,50
da Lunedì al Venerdì
Via Sabaudia 87/89/91
TEL. 06.25.70.392
(mercoledì chiuso)

**SPORT Periferia** (a cura di Aldo Zaino)

# Corri per il Parco - vincono Giovanni Auciello e Barbara La Barbera

*La competitiva di 10 km si è disputata il 14 dicembre nel parco Tor Tre Teste e con conclusione nella pista di atletica dell'impianto A. Nori*

*di Aldo Zaino*

Giovanni Auciello (Olimpico Esercito) in 32' 19'' è il vincitore della XIX edizione della Corri per il Parco, gara competitiva di 10 km disputatasi il 14 dicembre nella splendida cornice del parco Tor Tre Teste e con conclusione nella pista di atletica dell'impianto A. Nori di largo Cevasco. Ha preceduto il marocchino Abdelaziz Elmacrout, Pietro Leone, Paolo Pedotti e l'ucraino Oleh Ivanyuk.

Prima delle donne in 37' 01'' si è classificata Barbara La Barbera (anch'essa dell'Olimpico Esercito) che ha superato la polacca Ewa Vojcieszek, Eleonora Bazzoni, Rossella Di Dionisio e Virginia Petrei.

Vi hanno partecipato alcune centinaia di atleti, partiti da Largo Cevasco. Il percorso di dieci chilometri è stato ricavato in uno dei più grandi parchi del VII Municipio, quello di Tor Tre Teste- Alessandrino, per l'occasione un po' fangoso a causa dei temporali che si sono abbattuti sulla Capitale.

L'arrivo è stato, per il secondo anno consecutivo nella pista nell'impianto di atletica leggera Antonio Nori. Speaker d'eccezione Roberto De Benedittis con la sua inconfondibile voce.

Per la diciannovesima volta, Vincenzo Luciani è stato artefice e coordinatore della manifestazione sportiva, patrocinata dalla Regione Lazio e dal VII municipio. Luciani è stao ottimamente supportato dai volontari dell'Atletica del Parco e dell'associazione Amici del Parco.

Le premiazioni sono stata effettuate subito dopo la gara dal presidente dell'Atletica del Parco Domenico Cerini insieme con l'assessore allo Sport del VII municipio Santino D'Ercole e con il consigliere municipale Biagio Valente (nell'occasione anche medico ufficiale della competitiva).

Con la "Corriamo al Tiburtino" del 16 novembre, la "Best Woman" del 7 dicembre e la "Corri per il Parco" del 14 dicembre si è chiuso il Grande Slam d'Autunno. Le premiazioni di questa importante iniziativa verranno effettuate nel mese di gennaio nell'interno dell'impianto di atletica leggera Antonio Nori in data ancora da stabilire.

# Premiati gli atleti dell'ASD Villa De Santis

## PODISTICA

*di Aldo Zaino*

Il 14 dicembre 2008, nel Casale Garibaldi, si sono tenute le consuete premiazioni di fine anno degli atleti dell'ASD Villa de Sanctis, uno dei gruppi sportivi più rappresentativi del VI municipio.

Oltre centocinquanta i presenti fra sportivi e famigliari, mentre novanta sono state le coppe distribuite agli atleti che si sono distinti nelle tante gare effettuate nel 2008 sulle distanze di km 10, 21, 42, 100 e sui 246 km, che si sono svolte in Italia e all'estero.

Il podista Zuccari Ugo, nel mese di settembre, ha partecipato alla 26^ edizione dell'Atene – Sparta (Grecia) di km. 246 correndo interrottamente per 33h34'24'' e piazzandosi al 64 posto (su 350 partenti e 150 arrivati). A ricordo della sua grande impresa, ad Ugo è stato assegnato, oltre alla coppa, uno scudo. Dopo le premiazioni, agli ospiti è stato offerto il pranzo: polenta con spuntature di maiale, fagioli con salsiccia, ottimo vino e dolci.

## BEST WOMAN DI FIUMICINO

# Sul podio più alto Cosimo Calindi e Gloria Marconi

*di A. Z.*

Cosimo Calindro vince la 18^ edizione della Best Woman, al secondo e terzo posto si sono classificati Abdel Ekrim e Abdel Kabir Saji. Fra le donne vittoria tutta italiana, prima Gloria Marconi che ha preceduto Cristina Artuso e Denise Cavallini. La gara si è svolta domenica 7 dicembre con partenza alle ore 10. Sul percorso veloce di 10 km su strada asfaltata, i duemila concorrenti hanno ultimato la gara con l'ingresso trionfale nella pista dello Stadio Vincenzo Coteorelli. In mattinata gli atleti hanno trovato a Fiumicino una temperatura rigida che, per fortuna, è andata via via assumendo un tepore piacevole, quasi primaverile. Le premiazioni sono state effettuate a fine gara su un palco allestito per l'occasione nel parco. I gruppi con atleti più numerosi: Bancari Romani e Cat Sport (del V Municipio).

**PRECISAZIONE**

Nell'articolo sui caduti di Nassiriya, pubblicato sul numero scorso, sono stati omessi per errore i nomi degli organizzatori: **Associazione S. Luca e Associazione Folgore del presidente Giancarlo Muti.**
La redazione si scusa con gli interessati.

**VII MUNICIPIO**

# Oltre 1 milione di euro in meno dal progetto Parco di Centocelle

*Il Presidente del VII, Mastrantonio, l'ha appreso in una riunione il 15 dicembre 2008 per discutere della sua riapertura*

*Romanotizie*

Il Presidente del Municipio Roma 7 Roberto Mastrantonio ha appreso nel corso della riunione tenutasi il 15 dicembre 2008 presso il Dipartimento X (Politiche ambientali e delle Risorse agricole) per discutere della riapertura del Parco Archeologico di Centocelle, della volontà del nuovo Sovrintendente comunale Broccoli di decurtare lo stanziamento già previsto per il recupero delle Ville Storiche del Parco stesso di 1.300.000 Euro sui 2.300.000 Euro preventivati.

Poiché lo stanziamento disposto dalla precedente Amministrazione Comunale era il frutto di una grande battaglia fatta dal Municipio VII dalle Associazioni territoriali dei Municipi VI, VII, VIII e X, e poiché proprio pochi giorni fa il Sindaco di Roma ha ribadito la volontà di confermare lo stanziamento di 5.000.000 di Euro per il Parco nel quali sono compresi anche i 2.300.000 Euro di Roma Capitale ; il Presidente del Municipio VII Roberto Mastrantonio si rivolgerà al Sindaco di Roma On. Alemanno, all'Assessore alla Cultura Croppi, al Presidente della Commissione per Roma Capitale Storace e al Sovraintendente Broccoli per chiedere la riconferma dei fondi già preventivati per il 2009 e un ulteriore stanziamento per ottenere il recupero dei tre importanti siti archeologici presenti sul Parco di Centocelle.

Con l'occasione il Presidente ha ribadito la volontà del Municipio di completare la realizzazione del Parco di Centocelle e ha chiesto quindi il trasferimento del Campo Nomadi Casilino 900 nonché del nuovo insediamento presente sull'area del vecchio Casilino 700, chiede inoltre il trasferimento in tempo rapido dei rottamatori presenti su Viale Palmiro Togliatti.

La momentanea impossibilità di completare la realizzazione del Parco Archeologico di Centocelle a causa delle presenze sopra riportate non può essere il pretesto per distrarre fondi da un'opera tanto attesa dai cittadini di quel quadrante della città soprattutto dopo il recente impegno assunto dal Sindaco di Roma.

Macelleria Grosso
VIA CASILINA 518 00177 ROMA
NON HAI TEMPO PER VENIRCI A TROVARE?
NON TI PREOCCUPARE
ORDINA ANCHE PER TELEFONO
06/2412802

AL TRIS BAR
06/2427912
Via Casilina, 377
RICARICHE
3 TIM omnitel WIND
PAGAMENTI SKY - MULTE REUP SANITARIO CANONE RAI - LOTTO SUPERENALOTTO
Ricariche LA7 e MEDIASET
Bollette Telecom
ENEL AMA ACEA ENI GAS
BIGLIETTI ROMA - LAZIO e PALLACANESTRO 2008/2009 (CURTUS ROMA)
Biglietteria Auditorium Concerti e Eventi a ROMA
TABACCHI E VALORI BOLLATI

RISTORANTE - PIZZERIA
Gabbiano 2
SALA PER BANCHETTI
GIARDINO INTERNO
CARNE ABRUZZESE massima qualità
Pesce... sempre al massimo
Pizza a portar via
FORNO A LEGNA
SPAGHETTI ALLO SCOGLIO
*****
TIRAMISÙ DELLA CASA
*****
MENU' FISSO
€ 10,00
Via di Torpignattara, 18 - Tel. 06/24.11.315
Martedì chiuso per riposo settimanale

## CONSIGLI DALL'ERBORISTA DI QUARTIERE

# Postumi dei bagordi di Natale? Il rimedio c'è...

Per saperne di più o per ulteriori chiarimenti potete contattarmi in Erboristeria
**Via Ciro da Urbino, 9 Roma - tel. 06.81.10.33.57** o via E.mail: **info@fralet.it**
***Il vostro erborista di quartiere... Francesco D'Ambrosio***

Sono da poco passate le festività che, mi auguro, abbiate tutti trascorso serenamente.
Il nuovo anno si comincia solitamente con tanto ottimismo per il futuro e con la speranza nel cuore; ebbene vi auguro che questo ottimismo e questa speranza non vengano meno col passare del tempo e che il 2009 vi porti soprattutto cose che vi colmino di gioia, per consentirvi di affrontare con maggiore coraggio le cose meno belle che purtroppo, inevitabilmente, la vita ci riserva.
So già che molti di voi hanno esagerato in questo periodo con l'alimentazione. Mi avete preparato già da metà dicembre dicendomi che sareste stati tanto attenti prima delle feste per concedervi poi qualche piccolo eccesso a tavola.
E' il preludio di una visita annunciata ed infatti io vi aspetto perché so già che i doloretti di stomaco, la cattiva digestione, la stipsi, la bocca amara, l'alitosi, strani esantemi sul viso o sul corpo, il prurito diffuso, l'insonnia, e chi più ne ha più ne metta, per alcuni di voi sono tutti sintomi dovuti proprio alla sregolatezza alimentare di questi giorni trascorsi. Chi è venuto a trovarmi con questi problemi sa già cosa l'aspetta: l'amarissima tisana numero 1.
E' la nostra tisana depurativa, digestiva, drenante, amica della cistifellea e della bile in quanto contiene erbe ad azione coleretica. Ed infatti tra i suoi componenti ci sono il carciofo, la centaurea, il rabarbaro, il boldo, la gramigna ed altre erbe che lavorando in sinergia consentono di mettere nuovamente in ordine il nostro organismo.
Ma non voglio essere troppo cattivo perciò, nonostante l'incombente, amarissima risoluzione ai vostri problemi vi parlerò oggi di un alimento dolcissimo ma con proprietà certamente diverse dagli zuccheri dei quali avete fatto il pieno.
Tratterò delle proprietà del miele!

Il consiglio della Comunità Europea definisce il miele in questo modo:"Si intende per miele il prodotto alimentare che le api domestiche producono dal nettare dei fiori o dalle secrezioni provenienti da parti vive di piante o che si trovano sulle stesse, che esse bottinano, trasformano, combinano con sostanze specifiche proprie e immagazzinano e lasciano maturare nei favi dell'alveare". Da questa definizione si capisce la complessa origine del miele e cioè: il nettare dei fiori, la linfa delle piante, elaborata ed eliminata dall'intestino degli afidi, i microorganismi contenuti nel nettare e nella linfa, il polline e l'apporto delle api, che durante il lavoro digestivo degli zuccheri, aggiungono sostanze proprie, particolarmente di tipo enzimatico, minerale e di difesa immunitaria.
Il miele è formato da glucosio e levulosio ed è quindi più rapidamente assimilabile dello zucchero comune perché non deve essere scisso.
La sua importanza alimentare però è dovuta soprattutto agli altri elementi che lo compongono e che derivano dal complesso lavoro di produzione da parte delle api..
Nel miele infatti troviamo le vitamine B1, B2, B6, biotina, PP, acido pantotenico, C, E, K. Sono presenti numerosi enzimi che non intervengono solo a livello del metabolismo degli zuccheri, ma potenziano anche l'attività degli enzimi dell'apparato digerente e intervengono nella respirazione cellulare. E' ricco di minerali (sodio, potassio, cloro, calcio, fosforo, zolfo e magnesio) ed oligominerali (ferro, manganese, cobalto, zinco, silicio) in forma direttamente assimilabile e intervengono nel ricambio di molti tessuti come le ossa e i denti, nell'emopoiesi, nel metabolismo degli acidi nucleici e dell'insulina. Nel miele inoltre troviamo anche tanti aminoacidi essenziali che sono le unità elementari fondamentali per la costruzione delle proteine strutturali che l'organismo non è in grado di produrre da se e che quindi deve assumere necessariamente attraverso l'alimentazione. Il miele per millenni fu l'unico alimento dolcificante, per un certo periodo è stato poi detronizzato da questo suo ruolo a causa dell'imperante tecnologia industriale mirata alla estrazione ed alla raffinazione dello zucchero. Diversi studi epidemiologici hanno messo in evidenza però che c'è uno stretto legame tra alcuni eccessi alimentari e l'incremento, non solo del sovrappeso, ma anche di alcune malattie metaboliche come il diabete, malattie vascolari come l'aterosclerosi e l'infarto del miocardio, o di processi neoplastici come il cancro dell'intestino. Gli eccessi di cui si parla negli studi riguardano appunto lo smodato consumo di grassi animali, di zuccheri, tanto più se raffinati, e del sale. Ecco perché c'è stato un vero e proprio ritorno all'uso del miele che viene definito, per i motivi citati sopra, un "superalimento". Le proprietà del miele ne suggeriscono l'impiego innanzitutto in gravidanza, nell'infanzia, nel corso di malattie, nella convalescenza e in tutte le situazioni nelle quali è richiesta una particolare prestazione psicofisica, come lo studio e lo sforzo muscolare. Il miele migliora l'appetito ma viceversa consente anche di ridurre l'apporto alimentare perché assumendone prima del pasto un cucchiaino(10 gr – 30 calorie) si può calmare la fame, correggendo l'ipoglicemia e provocando allo stesso tempo un senso di sazietà.
Il miele ha anche un'azione antianemica dovuta a vari fattori e alla presenza di ferro, cobalto, rame e manganese che abbondano soprattutto nei mieli scuri (castagno, genziana, eucalipto). E' importante anche la sua azione ricalcificante, favorente l'ossificazione e la dentizione, così da essere indicato durante la gravidanza e l'accrescimento del bambino. Inoltre il miele favorisce anche l'eliminazione delle sostanze nocive, un potenziamento della disintossicazione epatica e dell'eliminazione intestinale e renale. L'uso del miele favorisce l'attività psicofisica e intellettuale, sia per l'apporto energetico del glucosio, che per la particolare ricchezza in fosforo (19mg/100gr). Ha nello stesso tempo proprietà antiasteniche e sedative, così da essere valido come tonificante, ma anche contro l'insonnia. Ha un'azione regolatrice delle funzioni dell'apparato digerente migliorando sia le secrezioni e la peristalsi, che la digestione e l'assorbimento, con particolare riguardo agli zuccheri per la presenza di enzimi. Inoltre viene influenzata beneficamente sia la stitichezza che lo stato diarroico, attraverso una regolazione della flora batterica intestinale e si ottengono buoni risultati come coadiuvante della gastroenterite e dell'ulcera gastrica. Tutte queste azioni ovviamente sono rese vane da processi di pastorizzazione o raffinazione del miele che lo trasformano in una semplice miscela di zuccheri perciò attenzione alla qualità. Per ulteriori informazioni potete contattarmi direttamente in Erboristeria in via Ciro da Urbino, 9 – 00176 Roma al numero telefonico 06.81.10.33.57 o via e.mail all'indirizzo info@fralet.it

**Bibliografia:** Mila Contini, *L'alimento miele in cucina*, Studio Edizioni Milano;
Erboristeria Domani libri, *Il Miele e il suo valore alimentare e terapeutico*, Prof. Pecchiai.

## VARIE ed EVENTUALI

# CARTONI ANIMATI: ARRIVANO I NOSTRI!

***di V. B. - 3ª parte***

Ci eravamo lasciati a giugno celebrando i 40 anni di vita di numerosi cartoni animati che avevano allietato, più o meno, i pomeriggi di molti di noi, di voi e dei nostri figli e nipoti come Goldrake e Heidi, Barbapapà e i Puffi, Mazinga e Lady Oscar e tanti altri. Cartoni animati tutti firmati dalle matite di artisti stranieri. Finalmente nei giorni scorsi la TV, e precisamente Italia Uno, ha mandato in onda in anteprima assoluta un evento tanto atteso dai piccoli : i Gormiti, quei mostriciattoli che hanno incantato, pur brutti e inquietanti, i nostri figli e nipoti, quei personaggi – che hanno ormai battuto ogni record in merchandising, spopolando su quaderni, magliette, diari, zainetti, cartelle, berretti, astucci, matite, figurine, giocattoli e accessori griffati (e chi più ne ha più ne metta)- ma che sono, finalmente a firma di un artista italiano, Leandro Consumi. I cartoni animati dei Gormiti hanno per primi sovvertito un ordine consolidatosi nel tempo: prima hanno invaso edicole, librerie e negozi di giocattoli e di abbigliamento e poi hanno "occupato" il piccolo schermo, visto l'immenso successo già ottenuto. Questo per i maschietti. Le femminucce, invece sono rimaste conquistate dalle Winx, le fatine inventate da un altro italiano, Igino Staffi, che da più mesi sono in onda, per la delizia delle piccole – e delle grandi – .sul piccolo schermo e che hanno ormai conquistato tutto il mondo. Anche per le Winx un successo senza precedenti nelle edicole, nelle librerie e nei negozi di giocattoli e di abbigliamento griffato. Un fenomeno che è stato suggellato anche in un film e ora, udite udite, anche in un musical. Insomma, per i maschietti con i Gormiti potranno bearsi di storie travolgenti con tema il bene e il male, gli elementi naturali come l'acqua, il fuoco, la terra e l'aria e la presenza di piccoli mostri e quattro bambini protagonisti della serie TV. Per le femminucce, invece, i motivi che le tengono avvinghiate dinanzi al piccolo schermo sono gli ingredienti magici, la forza travolgente di Bloom e il disegno accurato delle fatine. Ma sono in arrivo altri personaggi: la serie animata delle Angel's Friends per la bambine e, questa volta per tutti, il topo giornalista Geronimo Stilton. Non c'è che dire, un gran bel…giro di affari da un miliardo circa di euro!

# **osservatoriocasilino.it**, il nuovo sito dell'Associazione Civica "Villini Santa Maria Mediatrice"

***Viavai***

L'Associazione Civica "Villini Santa Maria Mediatrice" ha creato un sito denominato www.osservatoriocasilino.it per consentire di partecipare ed informarsi sulle questione della nostra zona. All'interno del sito è attivo un "forum" dove poter intervenire.
Il sito è aperto anche ad altri comitati ed associazioni civiche e si propone come strumento per realizzare una partecipazione allargata.
"Via vai" che da tempo è stata, e resta, il "forum" globale delle problematiche per i residenti della zona est di Roma, vede con piacere l'aumento di ogni forma di partecipazione attiva aperta ai cittadini e formula pertanto i migliori auguri di sviluppo al nuovo sito.

Il Molisano
Prodotti cotti a legna
Pane, Pizza, Dolci, Tramezzini
Rinfreschi ... e non solo
Via del Pigneto 184 - 186 - Tel. 338 2761210

Hair Style
Paola Jelonese
FARMACA INTERNATIONAL
per un tocco magico in più
Via Mario Cartaro, 37/39
Tel. 06.2411605

Rivenditore autorizzato
RIZZA 4 EVENTS
LOTTO
ric. n° 6598
MAXI QUADERNONI
€ 0,50
Tabaccheria Cartoleria
Mascioli
LA CALZA TE LA REGALIAMO NOI
TU PENSA SOLO
A RIEMPIRLA DI DOLCIUMI
Via Ciro da Urbino, 24
Tel. 06/2415099

## TAVOLO di DISCUSSIONE

# La telenovela è finita: andate in pace!

Dopo 43 puntate strappalacrime finalmente è calato il sipario: la telenovela ha chiuso i battenti. Per sempre? Non è dato ancora sapere. Habemus vigilantiam Radii Auditionis Italici, per ora. La RAI ha la sua vigilanza e Uòlter Paperino (Walter Veltroni per le Iene) è lasciato senza vigilanza? Ne ha combinate di cotte e di crude il povero papero! Ha dimostrato ancora una volta (se ce ne fosse stato ancora bisogno) che "c'è qualcuno che a far politica è più incapace di un paracarro", recitava così un articolo di giornale. A noi romani ce lo vengono a dire ? Ne sappiamo qualcosa noi, l'abbiamo avuto per Sindaco (si fa per dire!)!. Certo, dopo l'impuntatura di Veltroni su l'Orlando furioso (per far contento Di Pietro) e la conseguente elezione da parte della commissione RAI del pieddino Villari, Uòlter è caduto in un mare di guai all'interno del suo partito: cercava di aggrapparsi disperatamente sul bordo della sua barca, ma chi lo respingeva con il remo, chi gli pestava le dita con i piedi, chi lo colpiva sulla testa con l'àncora. Annaspava tra le onde, stava annegando quando sulle acque infide vede camminare e avvicinarsi a lui la salvezza nelle vesti di tre persone che gli tendevano le mani: una dal portamento presidenziale, Napolitano e due ex suoi colleghi, Gianni Letta e Sergio Zavoli. Un salvagente datato, ma pur un salvagente! E ha pure funzionato! Ora Uòlter è adagiato sulla riva, mentre la Finocchiaro, Giorgio Tonini e Goffredo Bettini eseguono a turno la respirazione bocca a bocca nel tentativo (servirà a qualcosa?) di rianimarlo. Per adesso è salvo. Fino a quando? La RAI è servita e vigilata, ma chi vigilerà il nostro Uòlter?. Il piatto è servito, andate in pace.

***Saul Rizzollà***

*Continuano gli incidenti ai pedoni che passano sulle guide per non vedenti*

# Giustamente li chiamano "scivoli"

***di E. R.***

Sono talmente numerose le segnalazioni giunte in redazione che non potevamo ignorare il problema, anche se questo coinvolge indirettamente una categoria debole.

Il problema riguarda i percorsi per non vedenti e, in particolare, le rampe di attraversamento. Queste installazioni si contano ormai numerose in tutto il territorio (ve ne sono 44 sulla sola Via Casilina), e sono realizzate con un materiale plastico "antisdrucciolevole", almeno così dovrebbe essere. In realtà, così non è in quanto queste "piste", in caso di pioggia, diventano scivolosissime.

Ne sa qualcosa A.G., un'anziana signora che, nel transitare su una delle rampe di Via Casilina è scivolata riportando la frattura dell'omero. Il sig. Luigi G. ha riportato contusioni ed escoriazioni ad un ginocchio mentre impegnava la rampa adiacente alla chiesa di S. Barnaba. La signora Elsa (82 anni) non ha riportato grossi danni fisici, oltre ad un bello spavento, nel cadere a sua volta, ma la poveretta è piombata sulle due sporte della spesa che recava con se rovinandone il contenuto. Il sig. Camillo C., spiritosissimo, dopo la sua seconda "scivolata" all'incrocio Casilina - Torpignattara, ha così commentato: "Queste rampe, fatte per tutelare i non vedenti, incrementano il numero dei non deambulanti!".

Battute di spirito a parte, il problema è serio. Abbiamo verificato di persona quanto ci hanno riferito le persone che telefonavano ogni giorno in redazione. Il 17 dicembre, giorno di pioggia, abbiamo constatato che gli "scivoli per non vedenti" sono veramente pericolosi, soprattutto per chi indossa scarpe con suola di gomma.

La parte più pericolosa del manufatto è sicuramente quella terminale, modellata con asperità artificiali a forma di bullone. E' proprio questa la parte più sdrucciolevole e, per giunta, si trova proprio sul ciglio della carreggiata. Ergo, chi ha la sfortuna di scivolare proprio in questo punto, finisce dritto sulla strada dove potrebbe avere sorte peggiore a causa delle auto in transito.

Ad ulteriore riprova, annunciamo la nascita di un originale gioco da strada; in via della Marranella quattro ragazzini hanno inventato questo nuovo passatempo: sono stati visti prendere la rincorsa e, appena messo piede sulla pista per non vedenti, lasciarsi scivolare. Vince, naturalmente chi riesce ad arrestarsi il più lontano possibile. Si chiamano ufficialmente "rampe di attraversamento per non vedenti" ma tutti, ormai, le chiamano, a ragione, "scivoli".

## LAVORI PUBBLICI

### INTERVENTI URGENTI DI CONSOLIDAMENTO STRUTTURALE DEI PLESSI SCOLASTICI E MESSA IN SICUREZZA DELLE ALBERATURE DEL MUNICIPIO VII

***Comunicato stampa***

Il Municipio Roma VII si è immediatamente attivato per ripristinare le condizioni di agibilità e di sicurezza delle scuole del territorio. Oggetto dei primi interventi di manutenzione straordinaria saranno la Scuola Elementare e Materna "Gesmundo" di P.zza Cesare de Cupis e della Scuola Media Statale "S. Benedetto" di Via dei Faggi.

Con una determina di somma urgenza sono stati prontamente stanziati i fondi necessari all'esecuzione degli interventi che nello specifico riguarderanno il rifacimento ed il ripristino dei cornicioni di copertura in modo da garantire la sicurezza di tutta l'utenza dei plessi scolastici.

Inoltre, a seguito dei recenti eventi alluvionali del 28 ottobre e del 4 novembre 2008 che hanno causato gravi danni alle alberature, il Municipio ha disposto la procedura della somma urgenza per la messa in sicurezza degli alberi più vecchi e di quelli danneggiati nonché, il ripristino dello stato dei luoghi.

Grazie ai fondi stanziati sarà possibile eseguire interventi immediati per il consolidamento delle alberature in evidente stato di pericolo, l'abbattimento delle essenze arboree instabili - previo parere di tecnici qualificati - ed il ripristino dei manufatti interessati dai danneggiamenti.

***Il Presidente***
***Roberto Mastrantonio***

### DEGRADO DI VIALE TOGLIATTI

# Comitato di Torrespaccata: Adesso tocca alle Pensiline ATAC

***L'Unico***

Il CdQ dichiara: "Dopo i tombini in ghisa, dopo i fili di rame degli impianti di pubblica illuminazione, dopo le griglie dei parcheggi, dopo gli sportelli dei contatori ACEA e del GAS, Dopo il PARCO di Centocelle, adesso tocca alle pensiline ATAC installate lungo le fermate di Viale Togliatti."

"Tutto cio' ricade - continua il comunicato - in un'area densamente degradata dove la pista ciclabile e le aree a parcheggio sono inibite per motivi di sicurezza e di igiene! Un motorino privo di targa è parcheggiato da oltre un mese, nello square centrale, difronte al complesso Papillo. Abbiamo deciso di pubblicare la foto per facilitarne l'eventuale ricerca del proprietario. Sembra che ai tre municipi VI, VII,X, e che hanno competenze su tutto il corridoio della mobilità e al Comune, fino ad oggi questo degrado sia sconosciuto visto che oramai sono tre mesi che persiste e non vengono presi i dovuti provvedimenti".

"Avevamo un Viale con lo square centrale sempre verde e con irrigazione automatizzata, oggi esiste solo incuria e degrado e Viale Togliatti, con una corsia in meno per le automobili, sempre intasato. Abitiamo nella capitale d'Italia ? Per noi della periferia Roma-Est sembra proprio di no! Per noi non esiste alcun DECORO URBANO!!!".

FARMACIA COPERNICO
Dr. Michele Di Salvia
Omeopatia - Erboristeria
Veterinaria
Specializzata in
preparazioni galeniche
ORARIO NO-STOP
Via Vincenzo Coronelli, 46
Tel. 06.272614 - Fax 06.21710087

FERRAMENTA
PIGNETO SERVICE
COLORIFICIO
MATERIALE ELETTRICO
MATERIALE IDRAULICO
Via Erasmo Gattamelata, 158-160-162
Tel./Fax 06 21701072

Calzature ROMANSHOES Roma
Melluso
Starlet
STONEFLY
MEPHISTO
Via Roberto Malatesta, 54/56
- Tel. 06/21700690 -

PIZZAMANIA
LA DOMENICA PANE FRESCO DI GENZANO
Panini con Porchetta
PIZZE TONDE APPORTAR VIA
ON 15 DI SPESA 5% DI SCONTO
POLLI ALLO SPIEDO
specialità siciliane
Via di Torpignattara, 50/A
Tel. 06/2414086

Studio medico
D.ssa FIORELLA TOSONI
MEDICO CHIRURGO SPECIALISTA IN
OSTETRICIA E GINECOLOGIA
PAP TEST - SENOLOGIA - DIETE PER PATOLOGIE E DIMAGRANTI COMPUTERIZZATE - ELETTROCARDIOGRAMMI
MESOTERAPIA - ECOGRAFIE - ENDOCRINOLOGIA
PSICOLOGIA PREPARAZIONE AL PARTO - M.O.C.
CONTROLLO DELLA VISTA ANCHE A DOMICILIO
TEL. 06.2419948 - 338.9400834
Riceve per appuntamento
Viale Filarete 179 (sc. A - piano terra)

L'Artigiano
Di Guido Gamberoni & Figli
Pasta all'Uovo
Lavorazione artigianale a mano
Dal 1963 la cura nella scelta delle materie prime e il rispetto delle tradizione delle ricette tramandate dai nonni sono il risultato di un prodotto di qualità
Via Leonardo Bufalini 65-67 -Tel. 06/2427654

# IL MOMENTO DELLO SPIRITO

## Cristianesimo

*Itinerari dello Spirito*

### La via Francigena o Romea

*di V. B. (8ª parte)*

Con la fine della dominazione longobarda e l'avvento di quella franca di Carlo Magno, la Via diviene una grande e importante strada di comunicazione, tanto che l'amministrazione carolingia si vede costretta a migliorarne la stabilità e la percorribilità: il fondo viene lastricato in più punti con il basolato, soprattutto in vicinanza dei principali centri abitati o quanto meno viene realizzata una massicciata in pietrisco e viene ampliata la carreggiata, fino a sette metri di larghezza in alcuni tratti. Sono coinvolti anche i privati nel migliorare la percorribilità, ai quali viene consentito di riscuotere un pedaggio a titolo personale. La Via dei longobardi diviene, perciò, la Via dei franchi, la "Via Francigena", cioè

"strada originata dalla Francia" che nel Medioevo e fino al IX secolo viene a indicare tutto il territorio circostante l'asse renano, fino agli odierni Paesi Bassi. Con il X, ma soprattutto con l'XI secolo, si assiste al rifiorire della spiritualità che comporta un incremento di pellegrinaggi e un uso sempre più frequente della Via Francigena che, senza perdere la sua antica denominazione, assume anche l'appellativo di "Via Romea". Settori sempre più larghi della società europea cominciano a essere nuovamente interessati alla strada che da Canterbury giunge a Roma, raccogliendo lungo il percorso, come un grande fiume, flussi di pellegrini provenienti dalle isole britanniche, dalla Francia, dalla Spagna, dalla Germania e dai paesi orientali. Una folla composita, cosmopolita, formata da religiosi, da chierici, da monaci ma anche da mercanti, da cavalieri, da sovrani, da eserciti e da tanta gente comune, la percorrono verso sud e poi di ritorno verso nord per molti secoli, portando con sé segni, emblemi, mentalità, linguaggi e culture appartenenti a una comunità più vasta, quelle occidentale e orientale medievali. Fino a tutto il X secolo si conoscono solo i tracciati percorsi per giungere a Roma, con la sola aggiunta di poche principali località toccate lungo il cammino. In seguito le fonti saranno più ricche di dati e compaiono le prime memorie di viaggio, vere e proprie guide a uso dei pellegrini, con indicazione di "mansioni" o luoghi di tappa, a dimostrazione dell'esistenza di un assa viario attrezzato per i collegamenti fra Roma e il mondo d'oltralpe.

## Induismo

### LE FESTE

*di V. B. (3ª parte)*

Tra le feste popolari più significative (ma scegliendo da un numero grandissimo) si possono menzionare quella di Mahasivaratri, in febbraio-marzo, di Holi, che cade in primavera, quella di Ramanavami, in marzo-aprile, quella di Nagapamcami, in luglio-agosto, di Janmastami, in agosto-settembre, di Ganesacaturthi che cade nello stesso periodo, di Navaratri, in settembre-ottobre e quella di Divali che si celebra in ottobre-novembre. La festa di Mahasivaratri, che si celebra in tutta l'India, è dedicata al risveglio di Siva dalla sua lunga meditazione con l' evento mitico della comparsa di un gigantesco simbolico linga di luce, annunciante la sovranità del dio. Durante la celebrazione il rituale prevede che i fedeli si immergano a mezzanotte nella vasca del

Tempio. La festa di Holi è una specie di carnevale durante la quale si celebra l'uccisione dell'orca Holika tra baldoria, scherzi e violenze con il lancio di acqua colorata, di fango e di urina di bovini. E' una festa che acquisisce una forte valenza erotica con esibizioni di virilità, abbandono della rigida moralità sessuale e dei vincoli sociali. Con la festa di Ramanavami si celebra solennemente la nascita del dio Rama. Nella città di Ayodhya, in particolare, la feste assume un significato e un fervore particolare essendo la città sacra a questa divinità. Una festa particolare è quella di Nagapamcami, in cui gli indiani celebrano l'uccisione da parte di Krsna del serpente Kaliya ma contemporaneamente rendono onore al divino serpente Ananta, deponendo fiori e cibo nei luoghi dove si pensa che i rettili abbiano il nido.

## Giudaismo

### I riti della vita

*di V. B. (2ª parte)*

Come detto nella prima parte, il concetto dell'oltretomba nel giudaismo non ha una struttura ben definita se si esclude un certo interesse, invece, per i riti funebri e la memoria del defunto presso i vivi. La Bibbia purtroppo non ci viene minimamente in aiuto e il concetto dell'aldilà è ben lontano anche dalle altre culture del vicino oriente antico. Nei Salmi e in altre opere poetiche si possono, peraltro, trarre dei concetti che ci fanno pensare a un mondo sotterraneo, oscuro, deprimente, quasi fosse un luogo di eterna penitenza. Sembra non esserci, pertanto, alcuna ricom-

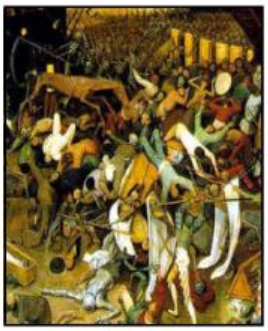

pensa o punizione concessa o inflitta ai defunti in base alla propria condotta terrena. Il concetto conflittuale puro-impuro, presenza importantissima nella religiosità biblica, si manifesta appieno nella morte, intesa come un aspetto estremo dell'impurità. Del resto questa "polarità puro-impuro" è presente in toto nell'organizzazione del mondo ebraico. Le regole di purità, infatti, sono presenti (nel Levitico, nei Numeri, nel Deuteronomio) e riguardano profondamente la sfera del sesso e della riproduzione, la sfera alimentare e numerosi situazioni sanitarie e non, di cui parleremo la prossima volta.

## LE CORRENTI SCISMATICHE

## Islam

*di V. B. (7ª parte)*

Tra i curdi numerosissimi sono i seguaci di una corrente, diffusa anche in Unione Sovietica, che è quella degli Yazidi o Yezidi, che si ritengono distinti geneticamente dal resto dell'umanità perché discendenti del solo Adamo. Hanno operato una assoluta chiusura verso l'esterno e ciò li ha trasformati nel tempo in un vero e proprio "popolo". Sono organizzati in tribù patriarcali suddivise in clan e famiglie e il loro nome deriva dal califfo Yazid I, vissuto nel VII secolo. Gli altri musulmani li considerano un gruppo estraneo all'islam – tanto da subirne violenze e persecuzioni - e li chiamano in modo dispregiativo "i timorosi ( o adoratori) di Satana" per via della loro proibizione a pronunciare il nome di Satana ("l'angelo caduto") o anche solo le parole che si avvicinano a questo termine. Uno degli aspetti caratterizzanti della loro ritualità è la venerazione per sette figure in bronzo e in ferro a forma di pavone (o di gallo), rappresentanti dei personaggi storici che si sono identificati, al termine delle loro trasmigrazione, proprio con l'emanazione della volontà divina, Malak Ta'ùs. Sono solo circa 150.000 i seguaci che abitano il Kurdistan e un piccolo territorio

dell'Iraq settentrionale. A Lalish, vicino Mosul, c'è il santuario dello sceicco 'Adi ibn Musafiv – dove è sepolto -, che rappresenta il loro centro religioso. Qui sono custodite le sette figure metalliche a forma di pavone. Per gli Yazidi, Dio avrebbe lasciato il governo del mondo, come già accennato, all'Angelo-Pavone Malak Ta'ùs, mentre Maometto, Gesù e Mosè sarebbero dei profeti. All'interno della correnti ci sono i laici (murid) e i religiosi (ruhan) che a loro volta si dividono in sei classi. Nella loro liturgia sono presenti vari aspetti di altre culture religiose: un digiuno simile a quello musulmano e per i bambini yazidi una sorta di battesimo cristiano e di circoncisione ebraica.

La Fornitura d'Orologeria
di CERACCHI
Assistenza MORELLATO
Perseo
VAGARY
OROLOGI - PENDOLI
CINTURINI - SVEGLIE
CIONDOLI ACCIAIO
VINTAN
Lauris
Via Renzo Da Ceri, 219
Via Gabrino Fondulo, 75 - e.ceracchi@tiscali.it
Tel. e fax 06/2757070

ANTONIO E ANNAMARIA
Pizza rustica
Friggitoria - Suppli
Calzoni - Crocchette
Via Casilina 469
Tel. 06/24.30.38.39

## HAPPENING

# Una gita con Anna Longhi

*di R. M. Bassi*

Questo dicembre, in collaborazione con "Viavai" abbiamo organizzato una gita divertente, mi ha ricordato molto il film con Alberto Sordi " Vacanze intelligenti". La protagonista del film e nella gita reale è stata la famosa mitica " Buzzicona". Così la chiamava Alberto Sordi, Anna Longhi, mia amica da un po' di anni.
Siamo andati in pullman con molti lettori del giornale "Viavai". Partenza da Via Leonardo Bufalini, arrivo a Spoleto e pranzo con musica alla Locanda Merlone. In pullman Anna ci ha raccontato piccoli aneddoti della sua vita, quando girava i film più famosi con Albertone: Il Tassinaro, Vacanze intelligenti ect. A proposito, a febbraio uscirà il libro "Viaggio con Alberto", ci saranno le ricette di Anna, le battute e gli aneddoti vissuti con Alberto Sordi.
A Spoleto, in un mercatino dove c'erano esposti dei quadri, mi sembrava di assistere, con Anna, alla famosa scena della Biennale, quando lei era seduta sotto la palma. Stavamo in ascensore e siamo rimaste bloccate, per cui abbiamo dovuto fare le scale a piedi, io spingevo Anna da dietro e la aiutavo a salire le scale. Ogni momento dovevamo fermarci perché Anna la fermavano e baciavano tutti.. Eravamo alla ricerca dei salami e insaccati (perché come nei films, Anna aveva fame). Sul pullman molti personaggi del quartiere, Marilena Tarantino e suo marito Giancarlo Santoro ribattezzati Raimondo e Sandra, Giacomo Padovani e sua moglie, Giovanni Tabacco e moglie, Alessandra e Stefano Mele, Leonardo Mignucci ed Emanuela, Alba Bassi, Teresa la maglierista e i suoi genitori Annamaria e sua cugina, e tanti altri. In occasione del Natale, abbiamo fatto una bella tombolata ricca di premi. In finale abbiamo fatto una bella foto di gruppo alla Locanda Merlone di Acquasparta.
Sto organizzando una serata per festeggiare i 50 anni di matrimonio di Anna Longhi, la festa prevista in un ristorante del nostro quartiere Venerdì 9 Gennaio, sarà una sorpresa per la nostra Buzzicona, sarà allestita una torta maestosa e particolare, chi volesse intervenire può chiamare al 333.4744886 oppure inviare una mail a rosamariabassi@libero.it più saremo e meglio sarà la festa.

## CRONACA

### Casilina - Barbone muore assiderato

**21 Dicembre** - Un barbone tra i 50 e i 60 anni è stato trovato morto davanti all'entrata di un supermercato sulla Casilina. Il senza casa è stato scoperto all'ora di apertura del negozio dal direttore della rivendita, della catena "Dico", il quale ha subito avvisato la polizia e il "118". Sul corpo nessun segno di violenza. L'uomo, secondo i primi accertamenti, aveva bevuto moltissimo e poi si era messo a dormire all'ingresso della rivendita in via Casilina 110. Il termometro ieri è sceso a 4 gradi. Il medico legale ritiene che probabilmente «l'emarginato sia morto per il freddo e per l'abuso di alcol». «L'alcol ha detto il dottore in un primo momento riscalda. Ma poi produce alterazioni della temperatura corporea. Questo fatto, unito al freddo, e a una probabile vita di stenti, può aver causato il decesso». «La notizia del clochard morto per il freddo e gli stenti ci riempie di dolore dice l'assessore alle Politiche sociali del Comune Sveva Belviso Ma allo stesso tempo ci induce a riflettere su un'emergenza, come il disagio sociale, rispetto alla quale non bisogna mai abbassare la guardia». *(Il Messaggero)*

## IN CUCINA

# RICETTA del mese

*di Ida Odette Bianco*

## Orecchiette con broccoli

**Dosi per quattro persone:**

500 gr. di orecchiette;
400 gr. di broccoli siciliani;
2 salsicce di prosciutto;
2 acciughe;
uno spicchio di aglio;
sale, peperoncino e olio.

**Esecuzione:**
Lavate e dividete il broccolo, cuocetelo in abbondante acqua salata per circa 10/15 minuti.
In una padella capiente versate l'olio, lo spicchio d'aglio e il peperoncino, fate rosolare per qualche secondo, aggiungete la salsiccia tagliata a pezzi piccoli e le acciughe, fate cuocere per circa dieci minuti.
Nel frattempo scolate i broccoli, adagiateli, con mezzo bicchiere della loro acqua, nella padella della salsiccia ultimando la cottura affinché non leghino fra loro.
Cuocete le orecchiette nella stessa acqua precedentemente usata per la cottura dei broccoli, scolatele e mantecatele nella salsa di broccoli e salsiccia. A piacere potete aggiungere un po' di grana.

Troverete altre ricette nel libro

***"80 RICETTE FACILI E GUSTOSE"***
di Ida Odette Bianco


# E' USCITO!

Addio al Novecento
**il documentario**
sulla storia del nostro territorio
**in DVD**
**€ 10,00**

**Disponibile all'Ass. Viavai - Via L. Bufalini, 88 - ROMA**
**Tel. 06/83501613**

**L'unico documentario interamente dedicato ai quartieri del Municipio Roma 6.**
*Rimasterizzato in digitale ed arricchito con nuove immagini, contiene preziose testimonianze sulla storia e lo sviluppo del Territorio, passando attraverso le sue ricchezze storico archeologiche. Le strade, i monumenti, i parchi del VI Municipio, finalmente descritti con dovizia, così come gli spaccati di vita passati ed attuali che hanno fatto di questo territorio parte integrante della Roma che conta nel mondo.*

# Locanda MERLONE

## Bed & Breakfast

## Trattoria - Piscina

**www.locandamerlone.eu - email: locandamerlone@libero.it**

La **"Locanda Merlone"** è situata ad Acquasparta (Tr) nel cuore dell'Umbria, tra paesaggi mozzafiato, a pochi passi dalle storiche località della regione (Todi, Spoleto, Terni e Perugia) a solo un'ora da Roma.
Immersa nel verde delle valli e delle colline umbre è il luogo ideale per godere, in totale relax, di un breve o lungo soggiorno tra la tranquillità della natura e la bellezza delle vicine città d'arte.
La cucina è ispirata alle tradizionali ricette umbre e non solo, con piatti genuini e gustosi serviti come nella casa di un amico. Molti prodotti provengono direttamente dai nostri orti, dai nostri frutteti e dai nostri piccoli allevamenti.
La locanda dispone di camere ai piani adatte ad ogni tipo di esigenza e, a richiesta, di un appartamento con soggiorno e cucina, l'ideale per una o più famiglie o per piccoli gruppi di amici.
D'estate è a disposizione degli ospiti una piscina attrezzata e, in speciali occasioni, non mancano iniziative interessanti a corredo dell'ospitalità della locanda.
Il posto ideale dove trascorrere un weekend, una vacanza, o anche solo una piacevole serata tra amici, in compagnia di piatti gustosisimi e di un buon bicchiere di vino.

**La qualità e il prezzo sono il nostro fiore all'occhiello!**

## *Notte romantica*

*a S. Valentino (14 febbraio)*

Bed & Breakfast un giorno / una notte
Sistemazione in camera doppia per due persone
Colazione a buffet inclusa

euro **60,00**

*Posti limitati - prenotazione obbligatoria.*

A pranzo e a cena

MENU' fisso

€ **20,00**

**Servizio ristorante**
alla carta o menù a prezzo fisso **€ 20,00** a pesona
*(Antipasto - Primo - Secondo - Contorno - Dessert - caffè - bevande escluse)*

## Come Raggiungerci

Dalla A1 (Roma-Firenze) prendere l'uscita Orte e percorrere la E45 (Perugia - Cesena). Uscire ad Acquasparta e seguire le indicazioni

**Via Campagna 75 - Acquasparta (TR)**

**☎ 0744 19 80 326 - 348 65 10 528**

# A.A.A. Annunci

Per favorire l'accesso a questa rubrica al maggior numero di utenti, gli annunci saranno inseriti con il seguente criterio: in ogni categoria, i nuovi annunci saranno inseriti in cima alla lista "spingendo" verso il basso i più datati fino a farli fuoriuscire (il codice tra parentesi indica la data di prima pubblicazione). Pertanto, non è rispettato l'ordine alfabetico bensì quello cronologico (in cima i più recenti). Gli annunci in riquadro, sono sempre sistemati in punti di maggior evidenza indipendentemente dai criteri di cui sopra.

## INSERZIONI GRATUITE

Gli annunci si possono consegnare o spedire all'Ass. Culturale VIAVAI, Via L. Bufalini 88 - 00176 ROMA oppure all'e-mail: viavai@tiscali.it. **Non si pubblicano annunci ambigui o comunque ritenuti ingannevoli, compravendita o scambio di musica, libri e software copiati, inserzioni a carattere commerciale, sessuale, o comunque rivolte a minorenni. Annunci in riquadro (mm. 42x14) euro 12,00 (tre uscite).**
***La Redazione si riserva il diritto di selezione. Non si accettano reclami per errori od omissioni. Se scoprite annunci ingannevoli, segnalateli subito alla redazione.*** **E' possibile inserire gratuitamente gli annunci anche sul sito www.torpignattara.com.**

## LEZIONI, CORSI

**Ripetizioni** di matematica livello liceale cerco - 06/2411555 (1/8)
**Ing.** Elettronico 110 e lode impartisce ripetizioni ad ogni livello di Matematica, Fisica, Elettronica, Informatica e uso del PC. Max serietà. 06/24303146 - 333/2433670 (1/8)
**Studente** universitario impartisce ripetizioni di matematica e inglese a studenti di scuole elementari e medie Tel. 340/4021862 (1/8)
**Trigonometria** algebra analisi geometria matematica tutti i livelli docente con cattedra impartisce lezioni singole o di gruppo - 06/2410079 (12/8)
**Gruppo** insegnanti impartiscono lezioni per gruppi o soc. sportive di elettronica elettrotecnica matematica fisica ecc. - 320/4057411 (12/8)

**YOGA**
**5 tibetani training autogeno a Villa De Santis**
**Associazione sportiva dilettantistica**
**Pianeta Psiche**
**p.psiche@alice.it**
**339/7957393 - Sara Meechia** (11/8)

**Corso** per animatori agenzia specializzata offre preparazione teoricopratica durata 12 ore poss. inserimento staff. puntogioianews@yahoo.it - 320/6280781 (12/8)
**Laurcata** in Lingue, 110 e Lode, impartisce ripetizioni di spagnolo, inglese e francese a studenti di elementari, medie e superiori in zona Torre Maura - Alessandrino - Tor Tre Teste. 339/6702322 (12/8)
**Matematica**, fisica, dottore in chimica 110 e lode impartisce prezzi modici da 15 euro/h, max serietà Tel. 0621701636 - 349/0643430 (11/8)
**Matematica**, chimica, lingue nstraniere Docente impartiscelezioni anche altrui domicilio - 06/23231273 (11/8)
**Si** organizzano lezioni gratuite di burraco previa prenotazione - 06/7015609 ore pomeridiane (10/8)
**Doposcuola** elementari e medie laureta con lode esperienza decennale 333.6394206 e 334.7950742 (10/8)

**PIANOFORTE corsi individuali teoria e solfeggio. Preparazione esami conservatorio. Saggio finale con rilascio attestato. Iscr. gratuita per i soci di Viavai. Info: 328/4670100 (5/8)**

**Economia** aziendale, diritto,e conomia politica, ragioneria, tecnica professoressa esperienza impartisce lezioni anche livello universitario, zona Torpignattara - 06/2414523 - 339/1520796 - 349/8220015 (6/8)
**Insegnante** lettere classiche impartisce lezioni italiano, latino e greco per scuole superiori - italiano, storia e geografia per scuole medie. Recupero debiti scolastici - 338/3016220 (6/8)
**Laureata** giurisprudenza, impartisce lezioni di italiano, storia, geografia, matematica, scienze per elementari, medie e superiori; lezioni di diritto a studenti universitari, italiano per stranieri. - 349/2527155 (3/8)
**Ragioneria**, diritto, economia, politica, tecnica professoressa esperienza impartisce lezioni anche livello universitario zona Torpignattara - serali 06/2414523; 339/1520796; 349/8220015 (1/8)

## PRESTAZIONI VARIE

**Battitura** tesi, documenti di ogni tipo, correzioni, copiatura testi in inglese, tempi velocissimi, precisione, max serietà e riservatezza contenuto testi, consegna su floppy, o cd - 347 8914706 (1/8)
**Sarta** in pensione esegue proprio domicilio piccole riparazioni orlo lampo a partire da euro 5,00 per privati o aziende solo c/o proprio domicilio - no perditempo 06/24402782 (12/8)
**Offro** corso di RAJA YOGA tutti i Giovedì a partire dal 2 OTTOBRE 2008 ore 18:30 – 20:00 - 339 7957393 - p.psiche@alice.it (10/8)
**Esperienza** ventennale eseguo lavori interni, appartamenti, negozi. - 349/6834385 (7/8)
**Ex** interprete a traduttrice esegue traduzioni dall'inglese e francese + ripetizioni scuola media - prezzi modici - Torpignattara 335/5904856 (7/8)
**Idraulico** offresi per piccole riparazioni rifacimento impianti appartamenti negozi condizionamento ecc. - Luca 333/3972807 (6/8)
**Psicologi** per consulenze/psicoterapie singoli, coppie, gruppi, anche agosto. Tariffe contenute. Ventresca 339/5849956, Bove 338/3435670 (6/8)
**Francesco** e Stefania Vero, musica dal vivo per ogni tipo di evento. www.iballaballa.com - 320/2366308 Francesco (6/8)
**Pulizia** scale, sgombero app. e cantine Sig. Fortes - 338/9763967 (5/8)
**Stiratrice** e piccoli lavori di sartoria offresi - Oresta 329/7664429 (5/8)
**Battitura** al pc di tesi, documenti, appunti manoscritti, correzioni, anche copiatura di testi in inglese, tempi velocissimi, precisione, max serietà e riservatezza, consegna su floppy o cd. Carmela 347/8914706 (5/8)
**Realizzazione** siti web euro 50 tutto incluso. - totum2008@libero.it - 339/1711547 (5/8)
**Investigatore** privato autorizzato ogni tipo di indagini Italia /estero. Prove foto/video e relazioni giudizialmente valide-testimonianze in Tribunale 24/24h - 335/5874777 - 392/9420305 (5/8)
**Computer** assistenza risoluzione problemi software e hardware a domicilio installazioni e ottimizzazioni upgrade e configurazioni internet/adsl/wifi rimozione virus trasferimenti dati - 338/ 8326511 (5/8)

**GRAFOLOGIA - Corsi di grafologia, perizia giudiziaria, grafoterapia, risorse umane. Per conoscere la personalità e il carattere di una persona attraverso l'analisi della sua scirttura. E un'opportunità di lavoro nella scuola, nelle aziende, nei tribunali. Anna Maria Venturini, docente AGIF (Associazione italo-francese di grafologia). Tel. 06.2417797 - 338.4817117 amventurini@mclink.it - www.agif-grafologia.it** (11/8)

**Operatore** di sicurezza privata, bella presenza, offresi per eventi extra o sostituzioni info:tmca@libero.it (4/8)
**Interprete** traduttrice esegue lavori dal francese e inglese. Impartisce ripetizioni x alunni scuola media prezzi modici - Casilina Torpignattara - 335/5904856 (4/8)
**Psicologi** associazione di promozione sociale per consulenze psicologiche psicoterapie singoli coppie gruppi. Studio in zona. 339 5849956- 338 3435670 (3/8)

## VENDO - COMPRO

**Pianoforte** verticale Kraus anni '50, ottime condizioni 88 tasti meccanica rifatta nero lucido, vendo euro 2.500 06/83501613 (12/8)
**Trenino** Lima motrice vagoni rotaie trasform. vendo euro 70,00 + modellini autobus e auto pompieri completi primo 900 euro 50,00 - 06/2158785 (12/8)
**Lampada** abbronzante Philips 6 elementi, nuova, in garanzia, vendesi 100 euro. + Forno a microonde con grill, Candy CMG 2394 DS, ancora imballato e in garanzia, 120 euro serali. - 06/2752308 (11/8)
**Parete** attrezzata poliform nero 3,55x2,60 con porta tv stereo casse impianto elettr. mensole e cristalli buono stato vendo - 348/7283553 (11/8)
**Compro** fiat 500 o Twingo - Napolitano 06/2004395 (11/8)
**TV** Sony retroproiezione 44 pollici, modello KP-44PX2 tenuto in perfette condizioni. Qualsiasi prova euro 300,00. - 333.73.14.515 (9/8)
**Canon** Ixus 55 fotocamera da 5 Mpixel, scontrino garanzia, imballi originali, tenuta in condizioni perfette. Qualsiasi prova euro 150,00. Per informazioni 333.73.14.515 (9/8)
**Quadro** antico vendo euro 300,00 - 335/5904856 (7/8)
**Affare** vendo carozzina inglesina come nuova e lettino verdino da bambino euro 50,00 cad. Sig. Rosetta Tel. 06/24406318 (7/8)
**Compressore** Fini nuovo, 25 litri, due manometri, 100 euro vendesi. Ore pasti. Tel. 06/2752308 (7/8)
**Cartoline,** francobolli, monete, banconote collezionista acquista solo da privati - 328/6441450 (6/8)
**Scooter** cerco 125cc - 4t - uniproprietario - offro max Euro 800. Foto e info anno e km a: avv.branchetti@gmail.com (5/8)
**Divano** 2 posti vendo semi nuovo completo di vibro massaggiatore. - 331/3399430 (5/8)
**Rubinetti** di qualità, nuovi da 30 euro, usati revisionati da 10 euro sanitari da 15 euro e altro materiale idraulico vario - 339/1926102 (5/8)
**Camera** da letto 4 stagioni noce con comò centrale e specchio. Smontaggio e ritiro a vostre spese. Buono stato € 500,00 - 06/21707464 (5/8)
**65** fumetti vari più 25 libri antichi e moderni, il tutto cedo per 25,00 - 06/2158785 (4/8)
**Citroen** C4 1600 HDI 110 CV VTR argento metallizzato, anno 2005 con cerchi da 17", tetto panoramico, impianto stereo con MP3 € 9500,00 tratt. 3281340722 (4/8)
**Vendo** chitarra classica € 25,00. 06/2158785 (4/8)
**Macchina** nuova per analisi glicemia vendo euro 25 euro - 06/2428142 (4/8)
**Tuta** da sci bambino 8-9 anni +casco e guanti perfette condizioni ottima marca vendo. Tutto euro 60,00 non tratt. Serena 338/8451339 (3/8)
**Libreria** modello ikea markor larghezza: 89 cm profondità: 34 cm altezza: 192 cm - abete massiccio ripiani regolabili come nuova euro 60 -349/8660359 (3/8)
**Materassino** ortopedico massaggiante elettrico nuovo si posiziona su qualsiasi tipo di letto misure 80x190 E 200 trattabili - 06/2414446 - 347/1093016 (3/8)
**Macchina** fotografica Yashica samurai 4000iX zoom 30-120 mm euro 30 - 06/2414446 - 347/1093016 (3/8)

## CERCO LAVORO

**Studentessa** cerca lavoro come baby sitter, preferibilmente mezza giornata Tel. 3393746115 (1/8)
**Referenziata** cerca collaborazioni PT con locali di ristoro o privati cuoca pasticcera offresi anche assistenza domiciliare o cura baloeni e giardini - 349/5685977 (12/8)
**Signora** italiana seria e volenze cerca lavoro di pulizie. No perditempo 10,00 euro/ora - Barbara 06/24401897 (12/8)
**Commessa** tavola calda pizzeria giovane romena serissima referenziata offresi da gennaio 2009 - serali 340/7562033 (12/8)
**Cerco** lavoro come babysitter compagnia anziani non allettati lungo orario o notti assistenza - Amiri 3296325325 (11/8)
**Uomo** con perm. soggiorno cerca lavoro come lavamacchine lavapiatti pulizie tuttofare - Yussuf 328/2815253 (11/8)
**Babysitter** a ore pulizie patentata offresi anche ass. anziani - Nadia 328/3185915 (11/8)
**Universitaria** 20enne offresi come babysitter x bambini da 4 anni in su giovedì, sabato e domenica - max serietà - 328/2775792 Emanuela (11/8)
**Signora** 60enne italiana automonita cerca come badante o baby sitter a ore - 06/21708365 dopo le 20,30 (10/8)
**Uomo** 35 anni cerca lavoro come scaffalista, addetto mensa, o vendita, guardia antitaccheggio, dog sitter o assistenza anziani ore pasti 06/24301981 (10/8)
**Signora** romena 55enne seria offresi come badante o pulizie zona Casilina Prenestina e limitrofe - Elena 380/4319932 (7/8)
**Signora** italiana cerca lavoro come stiratrice - 06/24402835 ore pasti. (6/8)
**Badante** comunitaria giovane serissima referenziata cerca signora anziana autosufficiente full time. - 388/1116109 serali (6/8)
**Cameriera** o badante giovane romena seria referenziata, diploma Istituto Alberghiero, cerca ristorante o albergo o lavoro badante full time. serali 335/6479534 (5/8)
**Italiano** 25enne serio e affidabile cerca qualsiasi tipo di lavoro pomeridiano 15:30 - 19:30 un giorno a settimana anche con paga modica - Luca 339/1711547 - luca.nt@tiscali.it (5/8)
**Cerco** collaborazione presso ospedali o cliniche private o convezionati A.S.L. D.ssa Tranquilli laureata in Podologia e altre specializzazioni 338/9581027 - ore pasti (5/8)
**Estetista** laureata e diplomata corso regionale laurea in podologia cerca collaborazione in centro estetico, massoterapia con varie specializzazioni max serietà 338/9581027 - 339/1645085 ore diurne (5/8)
**Simona** 32 anni cerca lavoro come pulizie a ore, assistenza anziani, 4 lingue, scuola di infermiera per 5 anni, laureata in ingegneria chimica 380/4614311 (4/8)
**Signora** 50 anni esperta in contabilità, archiviazione e segreteria, massima serietà: cerca lavoro part o full-time 339/2349310 ore pomeridiane (4/8)
**Signora** italiana cerc lavoro come assistenza anziani, baby sitter, o pulizie part o full-time no notte 333/2838321 (4/8)
**Signora** conoscenza francese, arabo, italiano, cerca lavoro come traduttrice o anche domestica una volta settimana martedì mattina e due o tre ore pomeridiane. Lucilla: 338/3612628 (4/8)
**Signora** automunita max seriera cerca lavoro come babysitter, stiro, cucina e accompagno anziani dalle 8 alle 15 prenestina, casilina, tiburtina. 347/0521072 (4/8)
**Signora** 60enne colta inglese / francese parlato e scritto impiegherebbesi anche lungorario c/o studio medico - 335/5904856 (4/8)
**Ragazza** italiana, seria affidabile, automunita, disponibile come Baby – Sitter, accompagno, ripetizione bambini conoscenza inglese – cerca lavoro massima serietà 347/0459515 (3/8)

## OFFRO LAVORO

***AVVISO AI LETTORI - Alcune aziende che offrono lavoro richiedono, sotto varie forme un contributo in denaro, o l'acquisto di un "kit" d'ingresso. Viavai si limita a pubblicare gli annunci e declina ogni responsabilità.***

**80enne** vedovo buona salute offre vitto alloggio a donna seria in cambio pulizie abitazione - 06/2412865 ore pasti (11/8)
**Azienda** multinazionale in forte espansione seleziona personale ambosessi per ampliamento rete commerciale Italia Estero part/full - Nadia 333/1599557 www.dimagrirerespirando.net. (11/8)
**Badante** seria e referenziata per signora cercasi, offro alloggio e piccolo rimborso spese zona Torpignattara - 06/2427511 (10/8)
**Per** Roma e provincia azienda leader cerca ambosessi per inserimento immediato propria struttura. lavoro continuativo - stage formativo - 06/5402792 (5/8)
**Podologo** laureata cerca professionista max serietà per collaborazione studio podologo - d.ssa Tranquilli massoterapista varie specializzazioni - 338/9581027 - ore pasti - 339/1645085 ore diurne (5/8)
**Anche** 1° impiego assumiamo max 40enni per facile lavoro di contatto pag. sett. - 393/0687254 ore ufficio (4/8)
**Artigiani/tappezzieri** con laboratorio cercansi per assistenza in zona su divani e pellame. Contratto affiliazione. 347-8587156 ore 14:00 alle 18:00. claudio.mazza@soluzioni-logistiche.it (3/8)

## ATTIVITA'

**Tintoria** attività cedesi Via A. Tempesta - 3936929285 (12/8)
**Pizzeria,** rosticceria, friggitoria e mescita avviata da 33 anni, vendo Torpignattara - 06/2414086 (12/8)
**Attività** cartoleria ben avviata libreria, articoli da regalo, casalinghi, etc... in Via L. Bufalini. locale in affitto 75 mq. magazzino di 85 mq. (C1). - 339/8665787 - 06/2426034 (3/8)
**Parrucchiere** uomo 36 anni attività cedesi Via Zenodossio 262 - 06/299989 (3/8)

## IMMOBILI (escl. agenzie)

**Box** apertura elettronica affittasi vicino GS via Casilina - 06/290845 (12/8)
**Affitto** appartamento sito nel centro storico del Comune di San Giovanni Lipioni (Chieti), salone, camino, angolo cottura, 1 camera e servizi. Facilità di parcheggio. A pochi km dal mare e da Roccaraso. Disponibilità sia stagionale che (pluri)annuale. - 339/1214347 (12/8)
**Negozio** Sampiero di Bastelica mq 40 C/1 ottimo stato affittasi tel. 348/9100085 (11/8)
**Locale** C2 cantina 8,5 mq soppalcabile no umida con elettricità affitto o vendo - Giovanna 338/9406508 - 347/5268426 (11/8)
**Casilina** pressi uff. igiene appartamento sogg. camera servizi balcone buone condizioni vendo - 06/2411178 - 339/3424746 (11/8)
**Otricoli** (Terni) casa centro storico da affittare 200 € al mese 2 camere ammobiliata - Ida 06/24405735 (11/8)
**Colli Aniene** villino a schiera tinello, camino, cucinotto, giardino, salone, cucina, bagno, 2 balconi, 3 Camere, p. auto, AC, cantina € 750,000 no agenzie - 339/6676897 serali (11/8)
**Vendo** appartamento 33mq. Via Mercatore 15. Ristrutturato a nuovo, seminterrato € 135mila - 333/5423114 - 360/661463 (11/8)
**Marranella**, 76 Vendo locale Cat/C1 libero, piano soppalco abitabile, accesori: Bagno, antibagno, cantina, € 120mila - 333/5423114 - 360/661463 (11/8)
**Affitto** negozio Via Bufalini,89 mq. 35 + cantina, soppalco, serranda elettrica, antifurto. Libero da Aprile 2009 - 380/25200322 - Fabio (10/8)
**Box** auto pertinenziale mq. 20 1° livello in parte soppalcabile 1 posto auto + 2 moto, V. A. Da Giussano (mercato) - tel. 06/2754225 - 329/7241265 (9/8)
**Appartamento** 45 mq vendo Via Guido Cora, 26 3° piano int 12 - Signor Pronti 06/23239313 - 331/3503435 (7/8)
**Studio** polifunzionale affitta stanza uso ufficio. Largo Preneste - 339.3715824 (7/8)
**Box** auto + moto Via A. Dulceri - 06/2411178 - 339/3424746 (5/8)
**Nettuno** affittasi appartam. 10 mt dal mare zona centrale posto auto nuova costruzione 2a quindicina luglio e atutto agosto. 06/2411178 - 339/3424746 (5/8)
**Appartamento** 120 mq calpestabili in palazzo signorile con portiere Viale Filarete - GS salone, cucina abitabile, 3 camere, camerino, 2 bagni + terrazzo 105 mq. trattativa riservata - 334/8849889 (5/8))
**Castelsardo** Sardegna privato affitta settimanalmente appartamento vicino mare - 079/280630 (5/8)
**Cantina** di 7mq. Via Pietro Sensini, 60 Rivolgersi al signor Biasetti - 333/3261713 ore serali (5/8)
**Vendesi** cantina di 7mq. Via Pietro Sensini,60 rovolgersi a Biasetti ore serali 333/3261713 (4/8)
**Box** auto-moto via dei Berio in condominio mq.33 con luce h mt.3 soppalco porta basculante alta adatta a piccoli furgonati privato affitta euro 200.00 escl. perdit. -328/9455805 (4/8)
**Signora** cerca app. in affitto monolocale o piccolo bilocale - portierato - 347/0521072 (4/8)
**Appartamento** Serenissima 75 mq compl. ristrutturato climatizzato, idromassaggio, doppia esposizione due balconi 320.000,00 no agenzie 347.6117565 (3/8)

**VIAVAI CERCA 1 venditore seriamente intenzionato a GUADAGNARE**

**- Con provata esperienza -**
**- Età min. anni 35 -**
residente nei municipi VI o VII
per inserimento settore pubblicità.
**Trattamento provvigionale + incentivi**
Scrivere a: **Viavai - Associazione Culturale**
**per il rilancio della Periferia**
00176 ROMA - Via Leonardo Bufalini, 88
email: viavai@tiscali.it

## GALLERIA DEI LETTORI

**Per far pubblicare un messaggio è sufficiente inviarlo a: *Galleria dei lettori - Ass. VIAVAI - Via Leonardo Bufalini 88*, oppure alla casella e-mail *viavai@tiscali.it*. o recapitarlo direttamente in sede. I messaggi di solo testo sono gratuiti, quelli con foto euro 15,00 per contributo alla stampa.**
***I MESSAGGI NON SCRITTI A MACCHINA O STAMPATELLO VENGONO DIRETTAMENTE CESTINATI.***

Al nostro **Stefano** che il 19 gennaio festeggia il suo 36esimo compleanno gli auguri di tanta serenità e fortuna, quelle stesse che ogni giorno facciamo in modo di dargli volendogli bene! Donatella, Mariella, Mamma.

Il piccolo **Francesco**, nato il 23 giugno 2008, porta con se, nel nuovo anno, il ricordo del suo grande, omonimo nonno. Per festeggiare i suoi primi sei mesi di vita si uniscono la nonna Antonietta, la zia Antonella, i nonni materni, il papà Marco, la mamma Annamaria e tutti coloro che hanno voluto bene a nonno Francesco e che vogliono altrettanto bene a questo splendido bambino.

**Patrizia,** il 14 gennaio, compie gli anni. Ogni anno i soliti auguri, ma questi sono speciali per i tuoi 50 anni. Il nostro augurio è che da ora in poi tu possa assaporare tutti i piaceri che questa età ti può dare. Buon compleanno da tutto lo staff della redazione Viavai.

*****

**Daniele** il 28 gennaio compie 4 anni. Per il tuo compleanno ti mandiamo un missile di auguri, con tanti bacioni dal tuo fratellone Lorenzo da mamma Luciana e da papà Guerino.

**Matteo** il 12 gennaio compie 13 anni. Ricordati che tu occuperai per sempre un pezzettino del nostro cuore auguri da Papà Mauro, da mamma Barbara, dal fratellino Alessio e zia Stefania.

*****

**Emanuele Begliuti** spegne nove candeline i 9 gennaio. Nonno Vittorio gli augura un'infinità di bene e di fortuna.

E'gennaio... *Buon compleanno a:*

04 gennaio - **Angelo** di "Tecnoroma"
23 gennaio - **Alfonso** di "Autofficina Alfonso e Orlando"
27 gennaio - **Enrico** del "Forno Certosa"
28 gennaio - **Daniela** di "Tecnoroma"

## TRADIZIONI

# SAN GIOVANNI BOSCO: 31 GENNAIO

***di Vittorio Begliuti***

Nasce in Piemonte nel 1815. La madre, rimasta presto vedova, lo alleva in una famiglia di contadini. Mostra subito una spiccata attitudine a lavorare fra i giovani, tanto che subito dopo la sua ordinazione a sacerdote nel 1841 inizia a dedicarsi a loro. Trasferitosi nel sobborgo di Valdocco, apre le porte dell'oratorio ai ragazzi che frequentano numerosissimi le sue lezioni. Decide, così, di aprire un convitto per studenti e apprendisti artigiani, convitto che è gestito dalla madre. L'attività si amplia rapidamente, tanto che nascono laboratori per sarti, calzolai e altri mestieri dapprima per poi trasformarsi in una vera e propria fondazione-congregazione nel 1854, per portare avanti il suo grande progetto. Don Bosco, ammiratore di San Francesco di Sales, chiama i suoi collaboratori "salesiani". I loro istituti, le loro scuole si diffondono rapidamente in tutto il mondo. Non dimentica le necessità delle ragazze e nel 1872 dà vita a una nuova congregazione, dedita alle stesse attività, e le sue aiutanti le chiamerà "Figlie di Maria Ausiliatrice". C'è da dire che il suo lavoro a favore dei giovani, incontra non poche difficoltà, sia dalle autorità civili che ecclesiastiche. Del Nostro si raccontano numerosi fatti miracolosi, di molti si hanno testimonianze attendibili. Muore a Torino nel 1888 e viene canonizzato nel 1934.

## ENIGMISTICA

**REBUS** (frase: 4,4,3) — Vi. Bc.

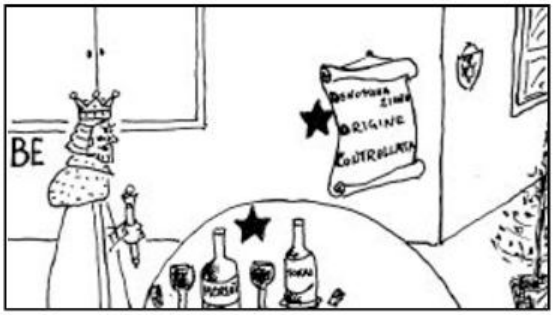


Soluzione del rebus precedente: **ECONOMIA ALLA DERIVA**

**CRUCIVERBA** — Pirireis

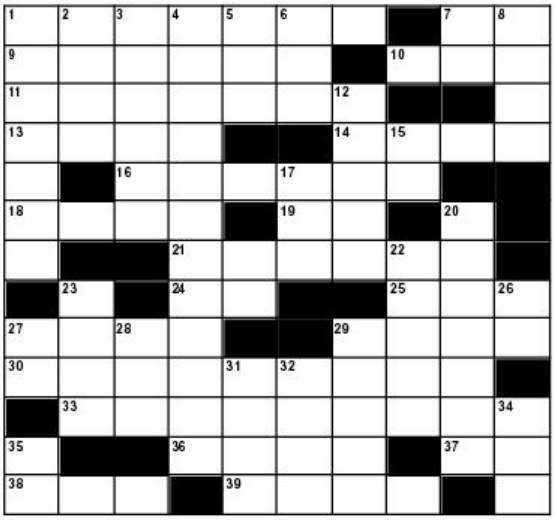

**ORIZZONTALI:** **1** Ci finisce il casinista - **7** Negazione - **9** Everett l'attore - **10** Unità di misura binaria - **11** A base di alcool - **13** Uova bollite - **14** Molti le rimpiangono - **16** Il regno dei faraoni - **18** Gruppo etnico dell'antica Grecia - **19** ...Medici in prima linea - **21** Abbellire - **24** Regna - **25** Non si chiede alla signora - **27** Gruppo affiatato - **29** La conduce il battitore - **30** Inconsistente, vago - **33** Opera di Cilea - **36** Lei - **37** Egregio sulla lettera - **38** Un uncinetto per pesci - **39** Può essere monoposto nel canottaggio

**VERTICALI:** **1** Dirigevano le scuole superiori - **2** Ci porta in giro - **3** Una sportiva - **4** Notiziario - **5** Nei forzieri - **6** Istituto Tecnico Commerciale - **7** Ne si ne no - **8** Recipiente di pelle - **12** Oltre a questa - **17** Dieci inglesi - 20 Abitante di Riga - **22** Un passo verso l'Austria - **23** Antica pentola - **26** Alcolisti Anonimi - **27** Cagliari - **28** Un'aria poetica - **29** Carattere tipografico - **31** Pezze di stoffa - **32** Capitale della Norvegia - **34** Strumento per ricamatrici - **35** Palermo

# Nomadi: Ordine di chiusura per sei campi

***Il Giornale.it***

Il nuovo piano dei campi nomadi sarà presentato ufficialmente il 22 gennaio prossimo ma intanto c'è già una serie di importanti novità, anticipate ieri in Campidoglio dal sindaco Alemanno dopo l'incontro con il prefetto Giuseppe Pecoraro e i rappresentanti dei municipi interessati che saranno coinvolti nelle decisioni operative. È stata disposta la chiusura di sei insediamenti: il Casilino 900, Tor de' Cenci, via della Martora, La Monachina, via del Boiardo, Foro Italico, per i quali, come ha annunciato l'assessore alle Politiche sociali Sveva Belviso, si stanno cercando soluzioni. In più sarà adottata una carta dei diritti e dei doveri: per chi sgarra, l'espulsione.

# Intesa tra Comune e Regione sulla raccolta differenziata

***Ilgiornale.it***

Accordo raggiunto tra il comune di Roma e la Regione Lazio per portare la raccolta differenziata nella Capitale al 35 per cento o, nell'ipotesi migliore, al 45 per cento%, entro il 2013. L'intesa è stata raggiunta tra il presidente della Regione Lazio Piero Marrazzo e il sindaco di Roma Gianni Alemanno. Al vertice hanno partecipato anche l'assessore capitolino all'Ambiente Fabio De Lillo e il suo omologo regionale Filiberto Zaratti.

Secondo i conti del Campidoglio, per raggiungere i due obiettivi entro il 2013 serviranno 12 milioni di euro per il 35 per cento di differenziata; mentre nel secondo anno la forbice si allarga e per raggiungere il 35 per cento serviranno 20 milioni di euro che diventerebbero 27 milioni di euro se si riuscisse ad arrivare al 45 per cento. Per arrivare al 2013 servirà un incremento di costi netti di 12 milioni di euro in entrambi i casi. Una tabella di marcia, quella proposta da Alemanno a Marrazzo su cui la Regione si è detta d'accordo per i primi due anni salvo verifiche periodiche su tutti i numeri e i conti fatti dal Campidoglio. Per questo la Regione Lazio mette a disposizione - ha assicurato Marrazzo - 12 milioni di euro per il 2009 e 27 milioni di euro per il 2010.

Heart's Music
LEZIONI INDIVIDUALI DI:
Pianoforte
Canto classico e moderno
Violino
Chitarra
Fisarmonica
Insegnanti qualificati
Preparazione esami di Conservatorio
Le iscrizioni sono aperte a tutti senza limiti d'età
PREZZI VANTAGGIOSI
Via Camilla, 68 (fermata Metro A - Furio Camillo)
☎ 06 2030409 - 349 6770825 - 335 6298489

BAR FIORUCCI
dal 1969
QUALITA' E CORTESIA
Via Ciro da Urbino, 37F
Tel. 06/2415092

LA CANTINA DI BACCO
CONSEGNE A DOMICILIO
Vini sfusi e imbottigliati
Rosso Sangiovese
Rosso Cesanese
Montepulciano d'Abruzzo
Dolce di Olevano
Romanelle casarecce
Vermentino
Bianco grezzo
Bianco Amabile
Bianco Lanuvio
Bianco Castelli Romani
Verdicchio di Jesi
Falanghina di Benevento
Chardonnay
Romanelle casarecce
Via Giovanni Maggi 55
Cell. 3332021797 - 3393993756

# Corsi di informatica

**CON INSEGNANTI ALTAMENTE QUALIFICATI**

## COMPUTER DA ZERO

alfabetizzazione informatica per chi inizia

❑ WINDOWS ❑ WORD
❑ EXCEL ❑ INTERNET

**12** lezioni di 1,30 ore ciascuna - 1 lezione a settimana dalle 20,00 alle 21,30 - 8 allievi max. per classe - 1 PC x allievo - rilascio attestato frequenza - **inizio: SEMPRE - Costo intero corso:**

**euro 180,00**

*+ tessera associativa 26 euro annui*

***Il corso è destinato ai principianti che desiderano imparare ad usare un personal computer in maniera autonoma e con discreta disinvoltura.***
I corsi sono collettivi con un minimo di 6 persone ed un massimo di 8 e si articolano in 12 lezioni della durata di un'ora e mezza cadauna (totale 18 ore). Le lezioni hanno luogo dalle ore 19,00 alle 20,30 oppure dalle 20,30 alle 22,00 dei giorni da stabilire all'atto dell'iscrizione e secondo disponibilità dei posti. L'insegnamento verte sull'utilizzo del sistema operativo WINDOWS e dei principali applicativi del pacchetto MICROSOFT OFFICE, con particolare approfondimento di WORD (videoscrittura) di EXCEL (foglio di calcolo) e di INTERNET (nozioni base di navigazione e utilizzo della posta elettronica). Le nozioni apprese, si prestano in modo particolare all'utilizzo di un computer per applicazioni da ufficio (nella stragrande maggioranza degli uffici pubblici e privati è richiesto l'utilizzo dei programmi WORD ed EXCEL) ma, grazie alle nozioni acquisite, l'Allievo sarà in grado di utilizzare molti altri programmi di uso generale dopo una breve fase di autoapprendimento.

**Via Leonardo Bufalini, 88 - ROMA**
**Informazioni: Tel. 06/83501613 - email: viavai@email.it**


# Zingari del casilino 900 ricchi sfondati

***Romanotizie***
I carabinieri del ROS e dei reparti territoriali hanno sequestrato nel Casilino 900 (il più grande campo nomadi d'Italia) beni mobili e immobili per oltre 1,5 Milioni di euro e denaro su conti correnti bancari per oltre 2,5 milioni di euro.
I "ricchissimi" nomadi provengono dall'ex Jugoslavia e sono 3 donne (sorelle) e un uomo. Pur vivendo in una baracca disponevano di appartamenti, auto di grossa cilindrata e ben 26 conti correnti bancari.

LE REAZIONI POLITICHE
***Dichiarazione del Sindaco Gianni Alemanno***
«Questa vicenda getta una luce inquietante sulla situazione che si vive all'interno dei campi nomadi [...] non si può agire solo sul versante della solidarietà e dell'integrazione [...] esiste un problema di legalità che è irresponsabile negare o minimizzare [...] ci impegneremo per lo spostamento del Casilino 900 offrendo una soluzione di vivibilità per tutti coloro che si vogliono integrare e contemporaneamente espellendo tutti coloro che non si dimostrano disponibili a rispettare la legalità»

***Dichiarazione del Presidente della Commissione Sicurezza del Comune di Roma Fabrizio Santori - PDL***
«Non è certo la prima volta che emerge che famiglie di nomadi disoccupati che vivono in povertà all'interno di baracche, e in favore delle quali il Comune di Roma spende fior di quattrini, dispongano in realtà di immensi patrimoni di cui non si conosce la provenienza.
Esprimo il mio ringraziamento ai Carabinieri del Ros e in particolare al Comandante Provinciale dell'Arma, Vittorio Tomasone, per la esemplare operazione avvenuta all'alba di stamani presso il campo nomadi Casilino 900, nell'ambito della quale sono stati sequestrati beni mobili e immobili per oltre un milione di euro a una famiglia rom che viveva in una baracca.
Proprio la scorsa settimana la Commissione Sicurezza aveva affrontato, ancora una volta, la questione del degrado legato all'insediamento sulla Palmiro Togliatti e delle numerose attività illecite che si svolgono all'interno del campo, dove, lo ricordiamo, sono state rinvenute in altri controlli addirittura le panchine scomparse dal parco di Centocelle».

***Dichiarazione del segretario di Forza Nuova Roberto Fiore***
« Beni mobili e immobili per oltre un milione di euro sono stati sequestrati ad un gruppo di nomadi nel più grande campo nomadi d'Italia, il Casilino 900 di Roma.I carabinieri hanno accertato che il gruppo di nomadi oggetto di indagine, pur vivendo in una baracca, disponeva di appartamenti, auto di grossa cilindrata e 26 conti correnti bancari. Questa è l'ennesima dimostrazione di come i nomadi siano dediti alla truffa organizzata, cosa che noi denunciamo da 10 anni. Si tratta spesso di gente senza scrupoli che vive in condizioni fatiscenti e manda i propri figli e le proprie donne a chiedere l'elemosina pur disponendo di denaro di dubbia provenienza. È inaccettabile che le istituzioni si ostinino a sottrarre denaro dai fondi pubblici, dai romani e dagli italiani per aiutare chi ha conti bancari esorbitanti. Su questo caso farò un'interrogazione parlamentare, ed avviso la Giunta che Forza Nuova non lascerà correre l'episodio. Chiedo che venga immediatamente sospesa ogni erogazione di denaro a quei nomadi, e che il campo Casilino venga immediatamente sgombrato ed i suoi componenti espulsi dall'Italia ».

**Se questa foto non ti interessa, si vede che non hai bisogno di denaro... BEATO TE!**

# VIAVAI CERCA
## 1 venditore seriamente intenzionato a guadagnare

- Con provata esperienza -
- Età min. anni 35 -
residente nei municipi VI o VII per inserimento settore pubblicità.
**Trattamento provvigionale + incentivi.**
Scrivere a: **Viavai - Associazione Culturale per il rilancio della Periferia**
00176 ROMA - Via Leonardo Bufalini, 88
email: viavai@tiscali.it

**UTENSILMARKET®** INTERNATIONAL IMPORT EXPORT

**TUTTO PER LAVORARE:**
**UTENSILI - GIARDINAGGIO**
**ACCESSORI**

**Via Torpignattara, 190/b - tel. 06/24.28.423**

FERRAMENTA & HOBBY